中華民國十三年八月十二日（即舊曆七月十二日）（星期二）

民國日報

THE REPUBLICAN DAILY NEWS

電話四千八百十六號
第三千零五十四號
今日六張售大洋三分

本館開設在山東路即望平街D字一六三號

定報價目　全年九元　半年五元　三個月二元七角　歐美各埠全年二十元　半年十二元　以上均照大洋計算　寄費在內　郵票九五折計算

廣告刊例　特等新聞下編五行起碼每日每行四角五分　頭等二行起碼每日每行大洋一元四角　後幅三行起碼每行七角　短行每字一分　英寸二方寸起碼每寸每日五角

公平通信社緊要聲明

商報本月六日所載京漢鐵路駐滬辦事處開會一稿係該處負責辦事人徐錫麟親自送來紀錄由本社付編發出初無背於採取新聞之慣例八日商報來函欄內忽有署名楊德甫之妻楊羅明淸之更正函發現內有開會一節完全揑造等語本社當去函聲明此稿係由該處負責辦事人徐錫麟送來不負揑造之咎詳見九日商報來函欄內距十日商報又揭載署名楊德甫之妻賀問公平通信社函一件滿紙謾言如同狂囈本社無辯論之價值惟對於本社名譽上之侮辱信用上之破壞已無容忍之餘地正擬派人前往楊妻處交涉適有工聯會張子餘君來社聲稱楊妻兩次送登商報之函均非出自己意係有湘人某某等誘迫簽字據楊妻親口對張所云兩函內容所作何語完全不知此次來滬係向國民黨方面請求卹金託由覃某辦理昨至覃處探詢距覃己赴粵忽有湘人某某等手出登報函件強迫簽字並云覃先生說如不簽字卹金無望等語張君並親筆書證明書一紙留存本社查本社前發該辦事處開會一稿對於楊妻無一字褒貶忽兩次登報任意糾纏拉雜滿紙幾占商報半幅早知必係有人從中利用借題發揮故不惜事外牽涉以圖快意否則該辦事處儘多男子何竟無一人發言證諸張君談話情弊顯然矣本社昨致商報一函覺獨不為揭載殊覺遺憾現為保障營業維護信用起見除由法律解決外特此登報聲明以明眞象

周越然編

（修訂本）英語模範讀本

Model English Readers, Book I-IV (Revised)

發音　拼音　讀法　書法　默寫　會話　文法　作文　尺牘　散文　詩歌　修詞學等各門均備

本書為今日英語教科書中唯一善本，早已盡人皆知。茲復經編者將原書四冊，完全重行修訂，所有初印本中不盡完美之點，盡行改正，并有新增之材料，新加之練習，及新設之方法，較諸初印本尤合教授之用。

▲第一冊定價八角　▲第二三冊定價各一元二角　▲第四冊定價九角

商務印書館

遠東公共運動場通告一

本籌備處為建築遠東公共運動場呈准官廳批准立案在上邑二十三保六圖引翔港宇圩內坐落方單共計購定地畝八百五十六畝一分六釐六毫五絲其中道契方單宅基等銀契兩交淸楚手續完備者已有八百三十五畝二分三釐〇五絲計尚有已領定銀未領正價之田二十畝〇九分三釐六毫望該業主等務於本月三十日以前檢齊方單迅至法界愛多亞路帶鉤橋西一百八十七號本籌備處領取正價以便成交倘有過期仍不領價本籌備處惟有將此項地價備齊呈送地方官廳收儲以待如在本月三十號以後還至官廳請領正價可也特此通告　電話中央二千七百另二號

遠東公共運動場通告二

啓者本運動場資本總額定為國幣一百萬元為十萬股每股十元早經創辦人與發起人分認足額並不添招外股茲因熱心體育諸君紛紛來函詢問招股辦法及認購股款等情日有數起本處為公諸同好利益均沾起見特由十創辦人名下所認之股每人劃出二千股作為公募認購股款諸君請於本月十五日以前（每日上午十時至十二時下午二時至五時）駕臨法界愛多亞路帶鉤橋西一百八十七號本籌備處面洽接洽逾期恕不招待特此佈告諸惟　公鑒　電話中央二七〇二

粵僑工界聯合會啓事

本會此次舉行演劇籌賑粵災經已結束茲將收支數目佈告如下（收入項）盧樂生君捐助洋二十元演劇售劵收洋七百八十三元振藝工廠捐助玩具及本會會員捐助物品兩共售洋三十元〇三角總計收得洋八百卅三元三角（支出項）租戲台類六十五元租佈景類五十三元三角印刷宣傳類三十八元八角五分各種用具類廿八元另五分招待費類六十六元七角各項雜用十五元七角總共支出二百六十七元六角除支實存洋五百六十五元七角已由郵匯交廣州兵工廠長馬超俊君以便賑濟又蒙華商烟公司捐助幕布一堂橫批一張廣生行香亞公司各捐助化裝品一批並此鳴謝

宋漢章啓事

本屆商會選長以漢章一人之故引起法律之爭漢章才非應變且事涉本身不能不引嫌遠避法律問題原冀讓之第三者解決不料曠職月餘省批延回糾紛依然莫解會董紛提辭職之書會員亦有出會之訊以爆爛壯嚴之團體釀成分崩離析之見端漢章養疴山頭迭接各方來信不勝觸目驚心內疚神明外慚職守在此會長任務尚未交卸以前漢章豈能逃責不得已於本日旋滬就最短期內偕本會同仁開誠布公速謀解決藉卸仔肩以明素志是是非非聽之公論漢章對於商會事務負疚已深嗣後不敢再為擔任謹佈區區諸希　公鑒

上海總商會會員諸君鑒

此次本會選長以一二人懷挾私見任意搗亂票匭封置會務停頓馴致會董辭職會員出會瓦解之狀迫於眉睫我莊嚴淸白之上海總商會竟不惜為一二人之犧牲品會員為本會主體際茲千鈞一髮不容袖手坐視同人等因發起滬商正誼社確定宗旨為挽救目前之危岌促進會務之發展而其入手辦法端在整飭風紀遏止爭潮審查根本改善破除區域觀念諸公同為會員拯溺救亡具有同情自應起而維護共同努力嗟嗟國事蜩螗商業凋敝國民一線希望繫於職業團體責任所在幸毋放棄　上海總商會會員霍守華　石芝坤　陳良槐　陳佐唐　張平夫　趙南公　陳翊庭　尤森庭　曹啓明　徐春榮　張世鋁　區石溪　陳澤民　陳雲鵬　歐鏡堂　張篆初　等啓

上海華商紗布交易所股份有限公司發給第六屆官紅利公告

本公司第六屆決算純益金分配案業於八月三日屆股東會議決每股派官利銀一元二角五分紅利銀四元五角共銀五元七角五分茲定於十一日（即甲子七月十一日）起請各股東攜帶股票及印章（須與印鑑相符）駕臨本公司總務科對核塡具利息收條向會計科領取為荷特此公告

上海山東路商界聯合會暑期施診給藥擴充義務學校募捐啟事

竊維博愛慘莫甚於貧病哀痛莫過於失學同人等有鑑於斯爰設立施診所以利貧病開辦義務學校以育人才歷年以來不無微績惟是同人等願宏力薄欲圖久遠不得不作將伯之呼還望上海多樂善好施之士行見義粟仁漿利濟人羣敝會當代為馨香禱祝者也　會長　錢龍章　徐時隆　敬啓

投考上海師範大學學生注意

本校第二次八月廿號新生試驗期為日無多望各生早期預備來校應試報名期八月廿號截止開學期九月一號　上海師範大學招生委員會

介紹 王景陽

德國柏林大學醫學博士　同德醫學專門學校教授

吳興王博士宗汾歷充寶隆醫院柏林皇家醫院徵堡醫院來因醫院醫生經驗宏富今夏自德回國用特介紹　診所白克路念七號寶隆醫院隔壁　電話西四九二一　九時門診下午三時至五時出診除門診時間外　介紹人　德醫張近樞　黃勝白　沈雲扉　陳一龍　黃鐘　周景韓　盛濟於　全啓

德國柏林大學醫學博士 英國倫敦皇家醫院醫生 王浙聲醫生

統治內外科小兒科婦女科眼耳鼻喉科花柳皮膚病科時疫病科及一切疑難諸症備有多種英德新式儀器及最新之藥品根治病原注射時疫血淸及德六〇六毫無痛苦　診所愛多亞路大世界正門對面浙聲醫院門診上午十時至十二時下午三時至九時　診號金一元二角特別號加倍出診上午十時前五時後診金六元　電話中央八四七三

上海 中醫專門學校招考新插班生

函索章程附郵票三分報名投考陰歷七月初一起七月念九日止開學陰歷八月初二日　校址老西門內石皮弄　校長謝利恆啓

招收電報新生

期陽歷八月念五六七日　地址上海南市王家碼頭花衣街口電報傳習所　入學試驗科目　國文　英文（譯漢　譯英　會話　文法）以下三項用英文　數學（算學及代數幾何初步）　理化　地理　報考各生於報名時應親自攜帶最近四寸不黏硬紙之脫帽半身相片兩張繳試驗費兩元無論錄取與否概不退還　錄取者須繳存保證現金二百元　學膳宿費均免　函索簡章附郵一分　上海電報局謹啓

大南門 上海之外國語學校（英文系 日文系）招生

本校為特別教育機關聘請國內外大學畢業生及英美日本人担任教授造成外國語專門人材以供社會之需要為目的訓管嚴格自問不能刻苦用功者無庸來校英文系預科一年畢業正科三年畢業對於文法格外注重入預科者免試日文系一年畢業　學校畢業者免試　優待　畢業成績列前三名者留日學費由公之酌量供給　留日預備班　中等　職員養成班　養成日文郵務員電報局繙譯員公司銀行商店職員不限程度免入學試驗　開學　九月一日　章程　函索附郵五分　報名　即日起　校長陳公

中華女子英文專門學校二次招生

學額　預科一二三年級每級五十名正科一年級二十名　報名　自陽歷八月一日起至月底止　考期　陽歷九月一二兩日考試科目及入學手續詳載章程內函索即寄　校址　上海英租界麥根路口戈登路九十號洋房

浙江 美術專門學校招插班新生

中國畫科西洋畫科各四十名圖畫音樂科三十名圖畫手工科三十名圖畫音樂科三年級西洋畫科二年級插班生各十名添設普通師範科一班四十名以上各科均男女兼收報名自即日起考試日期九月五六七三日校址杭州運司河下函索詳章附郵票三分　校長林求仁啓

上海 南華學院遷移擴充招生

大學　商科一二年級　中學　英文高初各級（除國文外各科均用英文本）　程度　十二歲至二十五歲不論已讀未讀英文均可入學　教員　本校為留學歐美各大學畢業生暨現任國內各校教授所創辦共有博士三碩士二學士十師範畢業生一　報名　自即日起　考試　隨到隨考照程度插班　開課　陽歷九月四日　章程　函索即寄　校址　南市薛家浜即惠靈英文專修學校正科校舍原址并分設初級中學附屬補習科於閘北寶山路廣安里　遷移附啓　索章報名考試接洽均請到薛家浜

上海 宏才大學招男女生

創辦本校同人鑒於各省學生來滬求升大學高中者日衆而滬地可靠之各大學學額有限不能悉數容納爰由曾留學歐美積學之士公同創辦斯校以造就人才促進教育為宗旨招考大學部文科商科一年級高中一二三年級初中三年級教員曾留學歐美博士碩士學士現任各著名大學教授另聘英美學者報名本校或廣東路A三十九號大中華公司內報名費寄宿生三元通學生一元考期八月二十二號校址閘北寶山路橫浜路口餘載詳章函索即寄　校長周增奎博士　教務主任張善琛碩士　周德熙碩士　啓

復旦大學招生

（一）年級與資格（甲）大學部文理商三科一年級新生須有中學畢業文憑（乙）中學部新制初中一年級新生二三年級插班生舊制三四級年及特別商科插班生（二）考期及地點陽歷八月二十五號二十六號二十七號九時起在本校中學部連試三天由校供給午膳（三）考試門類詳載「校考須知」報名者可以索閱函索者寄郵分二分（四）投考手續具四寸半身照片及手續費二元於八月二十三日下午五時前至海格路本校中學部報名倘通函報名可先期索取報名單（附告）（一）索閱章程提要須致函本校中學部暨學處詢問考試事件應投函招生委員會否則不覆（二）報名逾時或手續不完全者一概不准與試特此預告希勿自誤

松江景賢女中學續招初級中學一年級生成年補習科及一年級生

報名　至八月十七日截止　考期　八月十八日　校址　城內黑魚塊　章程　函索即寄報考手續依招考章程辦理　（學額）一二三年級均有餘額（資格）舊中學畢業或新中二年修了者如入一年級准予免試如有同等程度者須行入學考試插班者須經小考

南洋醫學專門學校改組 南洋醫科大學專門部續招男女生

班考試（報考期）自新歷七月念五起至八月十號止隨到隨考並繳報名費二元四寸半身照片一張（報考處）（一）法租界薛坡賽路蒲柏路口念三號本校（二）上海南門南洋醫院（三）北四川路福民醫院（四）愛文義路東口惠旅病院（附註）函索詳章附郵票三分

大同大學招考

本校現招　大學本科及預科（文理商教育）◎英文專修科　數理專修科◎中學各班　報考者於考期前到上海滬杭車站北首本校塡寫報名單（或先期函索報名單依式塡寄）呈繳文憑證書及最近所攝四寸半身照片一片隨繳試驗費一元證金五元　考期　陽歷八月廿六日（即舊歷七月念六日）上午九時起按照所學程度分別試驗共試兩日詳章及報考須知函索即寄　校長胡敦復啓

上海藝術師範大學第十屆招男女生

本校師範大學科圖畫音樂系圖畫手工系西洋畫系及高級師範科初級師範科二年級均招插班生另備「招生規程」「學則」「學生須知」函索即寄（附郵票四分）　校址　第一院在西門外藍維藹路斐德路口　第二院在小西門外黃家闕路　校長吳夢非啓　附告　本校就上海藝術師範高校改組籌備已及半載近更添闢辣斐德路口三層樓精美洋房為第一院作辦事室教室及女生宿舍之用嗣後凡索章報名考試以及函牘往來等事均在第一院辦理

因宜打字專科學校暑假速成各班招男女生

本校首先創設打字專科已歷十數年其手法精捷功課完善教法優良久為各界所公認故歷年造就人才不鮮成績卓著堪為滬上各校冠爰備最新通用機器百餘座樣式之多為各校所未有課堂宏大空氣通暢大電風扇之多猶其餘事也曾在本校畢業現供職於各機關洋行及當教員者不少欲謀職業之捷徑者盍興乎來本校並能介紹職業欲閱詳章來取虹口西武昌路大街三四九至三五一號

上海大學招考男女生

本校本學期大學文藝中之部中國文學系英國文學系社會學系（及社會科學院之）政治學系經濟學系商業學系教育學系（各招）收新生一班・專門部之美術科，招收新生一班・中學部之高級中學，初級中學招收新生兩班・及原有之高中，初中，及英算高等補習科各班招收插班生・考期第二次為九月十五十六兩日・第三次為九月廿四廿五兩日　報名　自六月十六日起・須隨帶試驗費二元，最近四寸半身照片及文憑或轉學證書・函索簡章者，須附郵票四分；索本校一覽者，須附郵票十五分・空函恕不作覆・地點在愛文義路西摩路本校

勤業女子師範學校招生

本校招考第三十屆新生除師範科高級普通兩級二三年級初高兩級小學二三四年級插班生外普通師範高級師範職業教員養成科補習科初級中學均招新生四十名考期（隨到隨考）開學（陽歷八月二十日）地址（上海西門方浜橋）函索章程須附郵票二分（校董）徐謙　王正廷　朱慶瀾　江亢虎　柏文蔚　黃奕住等外埠招生委員處蘇州包衙前蔡鼎成大律師事務所無錫振秀女學常熟花園浜章元鳳君處溧陽南門教育進行社趙叔民君處南京中正街濟美女學鼓樓暨南學校女師部　校長朱劍霞　教務長吳山同啓

民國女子工藝學校續招生

班次　工藝本科專科初中一二年級小學一二三四五六年級特別選科　報名　新重慶路慶餘里本校（詳章附郵二分）　考期　八月二十日起隨到隨考　試驗科目　常識　國文　英文　算術　開學　八月二十三日　教務長邵仲輝　總務長宣賦權（即邵青）　校長周雲濮　仝啓

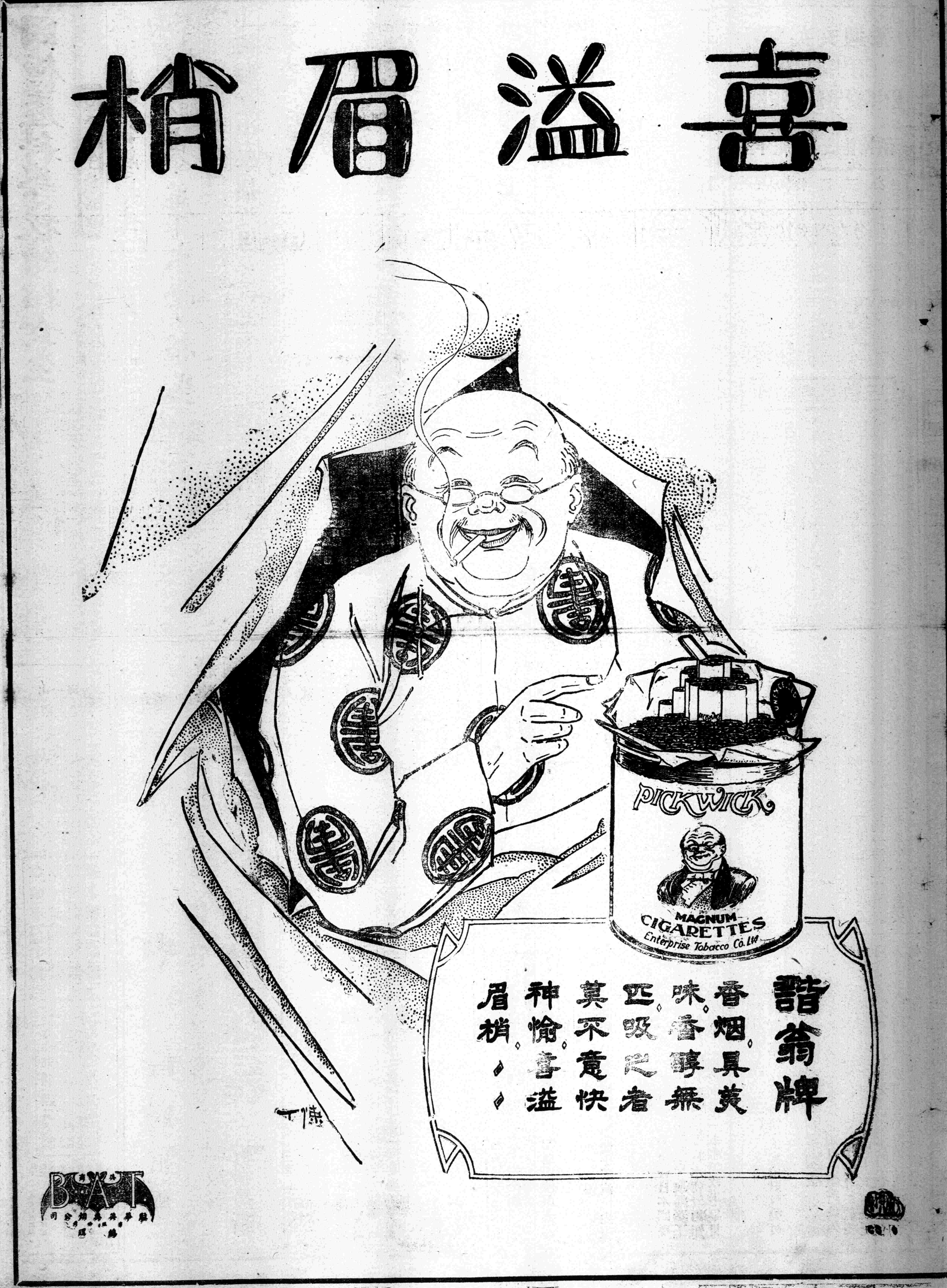
喜溢眉梢
PICKWICK
MAGNUM CIGARETTES
Enterprise Tobacco Co. Ltd
諧翁牌
香烟具美味香醇無匹吸之者莫不意快神愉喜溢眉梢
B.A.T
駐華英美烟公司

同德產科學校續招女生

景平女學續招生

本校文學專科高中文科初級中學完全小學選科各級均有餘額有志者即日起至開學日(八月十七日)止可隨時來校報名投考隨帶報名費兩元錄取後在學費內扣除不取發還有畢業及修業證書者得免試驗章程函索附郵票一分◉校址西門外方斜路◉校長朱天梵

報名處上海麥根路二十一號同德醫學專門學校每日上午九時至十二時爲度隨繳證金二元簡章向報名處函索附郵票一分考期八月十五號上午八時

發起人 黃鍾 黃勝白 盛濟於 沈雲扉 鄭邦彥 陳一龍 沈樹寶 周宗琦 周君常 王景陽 啓

旅滬安徽公學招生

本校本期除招收初級中學一二三年級高初兩級小學新生及插班生外並添招高級中學一年級及英文專修科國文專修科中學補習科新生凡在高初兩級小學畢業或修業初級中學畢業舊制中學一二三年級修業或有相當程度者均可投考特設自助生酌免學費報名自即日起至開學日止隨到隨考但遠道來學不及與考者准予補考校章函索即寄開學陽歷八月二十八日校址上海西門唐家灣 校長李振亞啓

南洋路礦學校改組東華大學招生

本大學一定於八月三十日起招考大學土木科一二年級大學商科一年級及附屬中學高級第三年工科第一二三年商科高級第一二年級並初級第三年新生及插班生函索章程及招考簡則須附郵票三分校址上海英租界康腦脫路小沙渡路西首十八號

校長朱文鑫啓

英華海關郵務專修學校招生

(畢業)正科半年預科一年(程度)曾讀英文二三年者(簡章)函索附郵二分即寄(報名)即日起八月十六日止(校址)上海寶山路義品里(考期)隨到隨考(學額)八十名額滿不收本校宿膳兼備(教員)英美國人海關郵務富有經驗者

校長英國勝克爾

上海職業中學招收男女新生

(日校)高中一二三年級▲初中一二三年級▲預科一二年級(夜校)高級英文▲初級英文▲選修科▲開學九月一日▲考期八月二十一日▲校址法租界甯波會館東首青年會初級職業中學原址▲報名即日起▲章程函索即寄

大夏大學招考男女新生

本校添招本科一二級(文理教育商四科)插班生預科一年級及二年級學生報名(時期)八月四日起二十日止(地點)(一)望平街民國日報社(二)法界貝禘鏖路(即南成都路)美仁里二十四號樓上(三)白克路上海公學(四)宜昌路一一五號本校(手續)隨帶報名費二元四寸半身照片一張履歷書或證書試驗(時期)八月二十一日起二十五日止(地點)白克路上海公學(科目)本科及預科二年級按照報考人程度成績指定科目試驗預科一年級國文英文初等代數平面幾何理化史地簡章附郵票一分向各報名處函索

大夏大學招生委員會啓

住宅洋房召租

在法界古拔路長浜路轉角有新造住宅洋房數宅空氣甚好裝設精美小租不收如有意者請向該處四十三號泰利經租處接洽可也

文學家及圖書館必備之書 全八代詩

內有全漢詩五卷全三國詩六卷全晉詩八卷全宋詩五卷全齊詩四卷全梁詩十四卷全陳詩四卷全北魏詩一卷全北齊詩一卷全北周詩二卷全隋詩四卷搜羅詳備校勘精審歷十餘年而成堪與嚴氏全漢三國晉南北文相對峙即冠於全唐詩全金詩之上亦無愧色故胡適之先生亦以此書編入最近之書目中東南大學亦以此書爲學生之參考書茲用上等連史紙印成四開大本每部二十册定價十二元實洋八元四角外埠加寄費四角

總發行所上海靜安寺路三九號醫學書局

一本萬利的廣濟

山東平民工廠籌募基金 乙明天券 上海開籤

一等二萬元

欲強國先強身 欲強身先除痰 欲除痰 惟有服此痰敵矣

痰多呼吸不能暢達發育於是被阻身體勢必不強如西婦束腰有礙肺部莫不指爲害端此爲有形之外患故知之者衆殊不知我國人之多痰實爲無形之內憂萬不可以不除除之之道厥惟此痰敵爲神服之痰即化水隨便而泄功大效速莫善於此

主治 新久乾嗆 老積頑痰 傷風咳嗽 哮喘氣急 喉痞失音 倒嗓咯血 肺癆肺癰 痰火壅塞

價目 每瓶一元 每打十元

總發行所 上海四馬路中西大藥房

分發行所 本埠 先施公司 永安公司 各大藥房 外埠 中西大藥房 各大藥房

時疫可畏！

時値秋季，疫癘蔓生，預防之法與簡易治療之道，實爲吾人必需之智識，請亟讀下列各書：

可怕的猩紅熱 二角半
霍亂預防法 一角半
鼠疫要覽 四角
傳染病全書 赤痢篇 一元
又 傷寒篇 一元

微生物 一角
傳染病 一角
瘧疾一夕談 一角半
免疫學原理 五角
飲食防毒法 一角半
胃腸機能保養法 一角

胃腸病普通療法 三角半
家庭防病救險法 一角半
實用救急法 三角半
家庭醫學 八角
衛生叢書 五角

商務印書館啓

中華英文週報 CHUNG HWA ENGLISH WEEKLY

五年紀念 發售特價

每册原價六分	特價三分
全年五十二册原價二元五角	特價一元二角
半年廿六册原價一元三角半	特價六角半

郵費每册半分

注意 本報特價從二六八期起以前出版者仍照原價計算・凡已定閱本報諸君，特價期內倘未滿期者，可憑定單照特價續定一年・

特價期民國十三年十二月底截止

本報創刊以來，業已五載，編輯完善，內容豐富，允推首屈一指，去年改定體例，分初中、高三級，尤荷社會歡迎・今屆五年紀念，特別廉價，以求普及・

中華書局發行

★本報之特色
一、材料最富，頁數最多。
二、註釋詳明，翻譯正確。
三、每星期徵文一次，分初中高三級，讀者既可練習英文之機會，又可得獎品以助興趣。

★本報之內容
【初級】(曾讀英文一年者即可閱讀)淺近讀本 淺近詩歌 淺近文法 故事 笑話 戲劇
【中級】(曾讀英文二三年者即可閱讀)英譯中國小說 歐美名家短篇小說 文法 詩選 成語譯解 會話
【高級】文學 文學史 名人文選 英文文件 作文 商學 簿記學 名家小說 會話
【附錄】時事要聞 投稿 徵文 美國特約通訊

★本報之編撰人(以筆畫爲次)
史襄哉 甘開脫(Mrs. Kate Kerby) 沈閬梅 周克申 馬潤卿 梁鎏立 桂紹盱 張慎伯 謝頌羔 鄔夢樓 劉尙一

(甲270)

國民黨之民族主義·有兩方面之意義：一則中國民族自求解放·二則中國境內各民族一律平等·

國民黨第一次全國代表大會宣言

言論

革命政府窮而不糟

有一位狠關心革命政府的朋友，來問我：「革命政府在廣東成立以後，財政狀況究竟怎樣？」：我狠老實地對他說：「窮得狠」；他說：「那就糟了」。我又狠老實地對他說：「正惟其窮，所以不糟」。這位朋友起初聽了，很覺詫異，後來經我一說明，他也很滿意了。我認爲這一席話，有對一般關心革命政府財政和廣東經濟況狀說明的價值，所以記錄在下面：

窮是革命政府的事實，但不是革命政府的惡德。賣官產是有的，加雜稅是有的，裁員是有的，節薪是有的，天天在窮裏活命，是不可諱也不必諱的；然而絕對不糟。爲甚麼呢？因爲它能窮，它不想發財，它不借紊亂國家財政紀綱的外債。譬如一份人家，它儘拮据，儘入不敷出，但它能力求撙節，不借重利的借款，不抵押到宅基，如此，窮得乾乾淨淨，只要得了時機，便立刻可以恢復他優裕而又整齊的生活。

試看北京罷！大官家藏數十萬，小官身兼十餘職，將賣國的金錢按股分拆；買票有錢，猪仔有錢，銅臭薰天，現成一片豪世界，窮是斷乎不窮的了。他們爲甚麼能不窮，就因爲他們不怕將國家財政鬧糟；國家財政越糟，他們的錢越多，「渾水裏好捉魚」，就是這個道理。北庭的不窮，因爲捨得出重利借債，捨得典押宅基，捨得將押借得來的錢揮霍。

表面上看，一窮一富，實際上窮的是窮了政府，却沒有糟到財政，富的是富了貪官汚吏，却害煞了國家；所以革命政府的財政是窮而不糟，北庭的財政是糟而不窮；換一句話說，革命政府是以窮自律的，北庭是以富害國的。(楚傖)

電訊

沙面工潮決絕中之希望

十日廣州電 英法日各領事·要求政府疏解沙面離職華工·經伍外長答覆·謂惟有撤銷苛例一法·本日領事團又有照會·已具體承諾·如再無變化·則經過妥善手續後·罷工風潮可望解決·

九日廣州電 反對沙面苛例大會通電全國·苛例不完全取銷·誓不復業·甯爲玉碎·毋爲瓦全·幸全國同胞·共賜援助·

九日廣州電 香港總督及英領將香港囚犯運至沙面·責令操作·工潮解決無期·

大元帥講演民生主義

十日廣州電 大元帥昨日巡視警衛軍講武堂·講演民生主義兩小時·

國民黨忠告日本國民

十日廣州電 國民黨中央執行委員會發布忠告日本國民書·謂中日同文同種·應相互團結親善·取締華工苛例·實爲重大障礙·且美禁移民·日本朝野均知反對·己所不欲·勿施於人·望一致鞭策政府·早日覺悟·

廣州禁止外幣之進行

十日廣州電 泉幣局擬定禁止外幣辦法·俟交由財政委員會通過後·請大元帥頒令執行·

各猪團提出調停顏閣案辦法

十一日北京電 昨各派赴杜成鎔宅者均非頭目·爭辯良久始議定提出辦法六條·仍通函各派·請其爲最後之決定·大要爲撤銷代閣案彈劾顧王案·顏惠慶同意案·同入議事日程·先議撤銷代閣案·或付審查·或改全院質問·即投同意票·然後再議彈劾案·他事從緩·限二日內答覆·預料仍無結果·

教育部審定 中華書局出版

新學制適用 新小學教科書

編制最善 材料最新

★初級小學用的有六種凡四十八册
★高級小學用的有十種凡三十八册
★各教科書編有教授書
★各書春季始業秋季始業均可通用
★各書一律七折

新小學教科書 初級小學用

國語	算術	常識	社會	自然	公民
讀本 教授書	課本 教授書	課本 教授書	課本 教授書	課本 教授書	課本 教授書
各八册	各八册	各八册	各八册	各八册	各八册
前四册各一角 後四册各一角二分 每册三角	每册一角 每册二角	每册一角 每册三角	每册八分 每册二角	每册八分 每册二角	每册六分 每册一角

新小學教科書 高級小學用

國語	國文	算術	珠算	衛生	公民	歷史	地理	理科	英語讀本
讀本 教授書	讀本 教授書	課本 教授書	課本 教授書	課本 教授書	課本 教授書	課本 教授書	課本 教授書	課本 教授書	
各四册	各四册	各四册	各二册	各四册	各四册	各四册	各四册	各四册	各四册
每册一角二分 每册四角	每册一角 每册三角	每册一角 每册三角	每册一角五分 每册二角五分	每册六分 每册二角	每册六分 每册二角	每册八分 每册三角	每册八分 每册三角	每册八分 每册三角	每册一角半

贈送樣本 ※國語樣本 ※初級各科樣本 ※高級各科樣本 ※新小學教科書總說明

(甲176)

上海亞東圖書館

特價期 暑

八月十五號止

加新式標點分段的

紅樓夢 洋裝四元二，特價二元八 平裝三元三，特價二元二
水滸 洋裝三元二，特價一元五 平裝一元八，特價一元二
西遊記 洋裝三元三，特價二元 平裝二元五，特價一元六
鏡花緣 洋裝二元二，特價一元四 平裝一元六，特價一元
儒林外史 洋裝一元六，特價一元一 平裝一元三，特價八角五
三國演義 洋裝二元八，特價一元八 平裝二元二，特價一元四
水滸續集 洋裝二元三，特價一元五 平裝一元七，特價一元一

(16)

國民黨之民生主義，其最要之原則，不外二者：一曰平均地權，二曰節制資本 國民黨代表全國第一次大會宣言

欲腦筋充足思想靈敏請速服

艾羅補腦汁

艾羅醫生發明之補腦汁銷行全球功效卓著不但能補腦筋兼能滋補心血所以勞心用腦的人不可不服茲將主治功效略述如左 腦力衰弱 腦髓枯涸 頭暈眼花 思想遲鈍 夜不安眠 神經錯亂 心腎不交等症 以上各症服補腦汁立見效驗此經驗之談非虛言也

大瓶二元 每打念元 小瓶一元二角五分 每打十二元

上海三馬路中法大藥房 各埠大藥房煙紙店洋雜貨號均有出售

八國公使將嚴催金佛郎案

十一日北京電 復報載，八國公使日前會議，擬以照會嚴催金佛郎案，仍藉口黃郛前此照會已經承認，中國不能任意翻悔。

中俄會議有十五日開幕說

十一日北京電 顧維鈞今日在部，與加拉罕會晤，商中俄正式會議開幕期，有擬十五日開會說。

十一日北京電 奉天派楊卓來京，參與中俄會議，帶有關於中東路之意見書。

十一日北京電 顧維鈞聘各督所派各員為中俄會議委員會參議諮議。

德款決先撥吳齊各百萬

十一日北京電 財部決俟德款第一批到後，先撥吳佩孚齊燮元各一百萬元。

使團昨日會議關稅附加賑捐

十一日北京電 使團今日在美使館會議，討論外部照會，關稅附加賑捐，除要求審核用途外，并擬改為十一月起實行，期限半年。

英美意均允交還俄使館

十一日北京電 英美意三國公使均已得本國政府訓令，允即交還俄使館。

奉天禁售天津益世報

十一日奉天電 總司令部十一日下令，禁止發售天津益世報，因該報登載鼓動奉直再戰之新聞，並捏造闞旅長被押消息。

奉天振興林業計畫

▲實業會議議決案

十一日奉天電 全省實業會議，已終結，議決事件關於林務問題者(一)收回無力培植之私有林區，(二)增闢東邊森林區域，(三)添設苗圃培植樹苗，(四)增編山林警察。

粵省統一造械權

十日廣州電 兵工廠長馬超俊呈大元帥，請下令嚴禁私造軍械，照准。

台山將開設商埠

九日廣州電 台山開設商埠案，由政務會議議決，先設一委員會。

鮑貴卿又赴奉

十一日北京電 鮑貴卿因曹錕堅請赴奉，不得已又出關，但對中東路督辦，已表示決不就。

四洮路二次大水

十一日奉天電 四洮路二次大水，災狀奇重，通遼縣城房屋冲毀千餘戶，商民失蹤百餘。

王承斌暫不回津

十一日北京電 王承斌昨見曹錕，晚赴王毓芝等祝壽公宴，今午赴顧維鈞席，王擔任為顏疏通，暫不回津。

梁啟超運動失敗

十一日北京電 梁啟超運動北大校長消息傳出，教職員學生均反對，研究系因為梁辯護，謂並無其事。

雲陽丸在川江觸礁

十一日漢口電 日清公司汽船雲陽丸，九日在萬縣上流觸礁，受重傷，日艦保津由重慶，宜陽丸由宜昌往援。

蘇聯對英俄條約論調

十日莫斯科電 俄外部發出宣布英俄條約簽字之公報，謂此乃蘇俄外交最大事件之一、而承認蘇維埃徵政治的社會的經濟的新式制度之同意、將因此約而可早日實施、蘇俄因堅欲維持大工業收為國有、及取銷償債款之命令、但允特別變通、在英政府准許借款之條件下、予英國人民以一部份之滿意、英人損失要求、以借款為抵、所有餘數、則充作俄國改造經費、從前執有被收為國有之產業者、其所可得之讓與權、將以嚴密的業務計算為根據、且若無益於蘇俄、則此讓與權不能給授云、莫斯科報皆以英俄條約簽字為欣慰、指此乃英國工黨勢力所致、並預料此約結果可恢復對英之經濟關係、且更由英國而恢復對世界其他各國之經濟關係、（路透社）

菲島政府藥庫炸燬

十一日馬尼剌電 距此三十哩台倫島之政府炸藥庫星期日晚間觸電轟發，死傷數人，（路透社）

日本礦崩之慘狀

十一日東京電 入山煤礦爆炸已覓獲屍身四十六具，估計共死七十二人，該礦聞未受損，（路透社）

美國試驗飛船

十一日美國萊克赫斯特電 飛船希南圖今日試驗繫於海軍油船巴杜號之桅上，效果甚佳，該飛船放下長纜，由油船船員曳之繫於桅桿、（路透社）

法比對魯爾撤兵意見

▲以專家計畫實施情形而定

十日巴黎電 巴黎晨報稱赫里歐主張魯爾撤兵須視專家計畫開始實施之情形而定陸軍部長諾特將軍初不以此議為然，繼而表示同意，赫里歐此種主張為閣員所贊成云，觀此則今晨公報所載語意較混之處，已可推知，又見聞報亦載此消息、謂內閣所贊同之政策，與比人主張者同，比人主張一俟德國忠實履行專家計劃時，即行撤兵，法國前曾規定撤兵以兩年為期，大約今可縮減期限，法比總揆意見適同，以為與其駐軍魯爾，毋寧締好英國云、各晚報皆謂內閣贊成法比軍隊從速撤出魯爾，但須德國予以忠實履行專家計劃之滿意證據云，普恩賚今日演說，謂德人之言不可輕信，法國自須提防云，（路透社）

十日巴黎電 赫里歐今日語客謂各事進行皆順，倫敦法代表團毫無彼此意見參差之處云，克里門特爾氏亦謂渠信倫敦大會可得美滿終局，（路透社）

十日巴黎電 赫里歐諾勒特克里門特爾三人已起程赴倫敦，以便續開會議，（路透社）

十一日倫敦電 赫里歐尚未向倫敦大會說明其魯爾撤兵之提議時，星期六日法內閣授與赫里歐之命令，其範圍若何，輿論對之皆有慎重發言之趨勢，所可知者，德人甚願協約國軍隊於英軍退出柯洛業時，全行退出德境，而法國現似願將撤兵期限兩年減為一年，以獲有滿意保證為條件，法國現頗重視英相所稱柯洛業英軍撤退事，暫時未有切實決定之說，赫里歐亦贊成讓出魯爾，以換取商務上利益，如亞爾塞斯與勞蘭兩省礦鐵等物，得以自由運入魯爾之辦法，（路透社）

英職工聯合會開會

八月七日莫思科電 英國職工聯合會定於九月一日在賀爾（Hull）舉行大會，現已邀請蘇聯職工聯合會、第二職工聯合會國際聯盟、及美國勞工同盟代表、以友誼之資格參加該會云、（華俄社）

德國舉行國慶紀念

十日柏林電 全國各處皆舉行民國成立第五年之慶祝紀念德總統在門司德地方對衆演說，謂惟挾解放來因地同胞之心，始能得担任專家計畫所給重大担負之力云、（路透社）

英國不滿伊案審訊方法

十日墨京電 今日法庭審訊謀殺伊文斯夫人案、代表英領事之郝爾康白氏曾擯出法庭、顯因不滿意于審訊方法故、（路透社）

國內要聞

胡鄂公等建議紀念辛丑國恥

以九月七日為國恥節

胡鄂公雷殷彭養光王紹鰲等八十五人、發出通電、主張定陽歷九月七日為國恥節、因是日簽訂辛丑條約、藉此促使國人注意、原電照錄如左、

吾國自鴉片戰爭以還、帝國主義各國、恃彼強權、蔑棄人道、其迫我所訂一切不平等條約、欺凌慘酷、無所不用其極、同人等因念及此、乃從國人之後、凡京內外各同志團體及各同志組織及帝國主義運動大聯盟、已於七月十三日在北京開成立大會、並發表宣言、向國內外鄭重聲明者、約有四事、即（一）撲滅帝國主義之侵略政策、廢除壓迫中國所訂一切不平等條約、（二）凡國內外各公私團體及各同志願加入本聯盟、作國家的或國際的反帝國主義運動者、本聯盟即為同志、（三）本聯盟除反帝國主義之工作外、其他事項、概不與問、（四）本聯盟因反帝國主義之故、若發現帝國主義之走狗、或反帝國主義之漢奸者、本聯盟當應用撲滅帝國主義之手段以撲滅之、爰本斯旨、誓與帝國主義相始終、苟帝國主義者一日不撲滅淨盡、即反帝國主義之運動一日不底止、勢須處此、決無返顧、惟查鴉片戰爭之結果、由南京條約而開吾商埠、割香港並賠款二千一百萬兩、其所受損失、已屬不貲、又復以中國易於侮、而乃時時乘隙啟釁、為無理要挾、如北京條約、煙台條約、西藏條約、馬關條約、其他一切不平等條約、無一非攫奪關稅破壞司法喪失中國主權、增加吾民負担之事、而其受制最深、受創最烈者、則莫如一千九百零一年九月七日八國聯兵威脅所結之辛亥條約、該條約所定、除賠償兵費四百五十兆兩、並及拆毀天津城垣大沽砲台外、並迫中國承認在京畿一帶、駐紮外兵、迄今我國民所受痛苦、與外兵時在內地特強殺人之慘劇、皆由該項條約之所致也、現反帝國主義運動大聯盟、已決定於每年九月七日為簽定辛丑條約之國恥紀念、即以九月三日起至九月九日止、為反帝國主義運動週、屆時各界同胞、均當追念前恥、為一大示威運動、並於九月七日一日、學校停課、軍人停操、商人停市、工人停工、以及各官署機關均停止辦公一日、並一律下國旗半旗、以誌恥辱、而作我被壓迫民族不堪帝國主義各國凌辱之一種強烈表示、亦即我被壓迫民族打倒帝國主義各國之初步工作、茲者九月七日為期已近、務望貴會諸公、通電主張、以期全國輿論之一致、臨電神馳、無任翹企、國會議員胡鄂公、雷殷、王文璞、馬驤、彭養光、張則川、易次乾等八十五人青、

蔡鉅猷兩路進攻

▲湘趙乞援鄂蕭

湘西戰事再開、久已喧傳滬上、青陽湯子模賀龍等軍、大舉反攻、聲勢浩大、鄂省近亦頻得蔡氏反攻之警報、蔡氏圖湘之軍事計劃、係分兩路進兵、一由湯子模賀龍兩部、自黔界直取晃縣、已進據芷江、一由蔡氏親率所部、自銅仁出發、已於前日佔領靖州、復直向會同進撲洪江、該處危在旦夕、湘趙接得警報後、即飛電葉開鑫急調蔣鋤歐旅、與賀耀祖所屬之鄒旅鴻、分途馳往抵禦、業於支日(四號)開始迎攻擊、現正在激戰之中、日昨湘趙已有急電來鄂、報告一切、請求鄂蕭接濟軍實、頃聞鄂蕭當即分電駐防湘鄂間之邊防各軍、一體嚴加警戒、

又聞駐防常德之胡念先旅、亦奉到洛鄂兩方命令、率所部往援、其前部業經向南開動、惟沅江沿岸、如桃源沅陵辰溪等處、皆水勢浩大、運輸困難、該旅長昨特電鄂蕭、請飭撥差輪一隻、由洞庭湖溯沅江而上、藉資運輸、（八月九日）

評 一

日糖免稅問題

糖本是中國的特產，自從日本割取台灣以後，日本在製糖事業上，便積極擴展，到現在中國的糖業，已被日本直壓下去了。凡是吃糖的人，苟一念實業盛衰，當聯想得到甲午之役深致痛慨。

現在中國剛有一個製糖公司成立，取得了免稅權利，論落形勢已落在人後，岌岌乎不夠對外競爭。日本因此，竟要求北庭給與日商以同等權利，可笑，其侵害中國主權硬壓華商的野心，尤其可駭。

我們在挽回國家利益反對經濟侵略的地位上，不能不贊助中國製糖業的自衛。（湘）

自來血藥 理作用

●一對於生理的

自來血能與人身中蛋白質化合成一種複合物

自來血為赤血球中血色素之主要成分

自來血為生活機能上不可一日或缺之原素

●一對於病理的

自來血有亢奮造血臟器之特性故對於萎黃病為特效藥

自來血可為急性貧血白血病等之常服藥

自來血可為患十二指腸蟲病裂頭絛蟲病而貧血者之善後藥

自來血可為患結核病而貧血者之滋補藥須按仿單調服

藥性和平 甘甜適口 男女老幼 四時可服

（自來血） 大瓶二元 每打二十元 小瓶一元二角 每打十二元

▲五州固本家用皂▼ 原料純潔 極去垢速 國貨之中 洵為巨擘

總發行所 上海五洲大藥房 各埠分號各大藥房均有經售

便宜頂快照相首推明明

諸君欲得精快照相請臨明明照相一試便知特別快片三小時內可取快片隔日就好約期無誤地址上海北四川路武昌路口三三三號便是

先施樂園

唯一樂場

拾大	東書場	西書場	南書場	北書場	特式
	優美班	黃杏珊 徐大玉 于秀平 沈桂英 哈哈園	霓裳團	周甫藝 過昭容 范素貞 蔣婉貞	
生番女 飲冰室 大台幻境 照相館 梯雲橋	文武京戲 三弦拉戲 長片影戲	滑稽雙簧 梨花大鼓 梨花大曲 改良申曲 滑稽新戲	女子新劇 改良申曲 孫是娥	常錫新戲 時新本灘 女子蘇灘	尋時處 摩星塔 別有桃源 游戲室 小蓬山
遊券價目表	門券一角	月券二元	電梯門券一角半	電梯月券二元半	晝價減半

消夏影戲場

老靶子路一百十九號 趙同記花園左隔壁

▶○爹○爹○◀ 六大本

加映大滑稽家 最新滑稽 裴斯開登 二大本

英美烟公司 新聞 一本

●卡爾登影戲院●

靜安寺路派克路口

今晚夜戲 九點一刻起

無聲之語 又名其靈如神

下期預告 陽歷八月十四號起開映電影明星懷蘭特李斯之傑作 △拳下榮名▽

電話西三六四一

共和影戲院

星期二戲目 羅克雙冒險 二本 四本 五六集英雄緣 六本 一二集毒氣 四本

星期三戲目 羅克趣劇 二本 二本 一二三集 ▲英雄緣▼ 六本

偵探長片英雄緣全部十五集共三十本準舊歷七月十二日開演第一二三集後每星期二換演兩集

價目 特別包廂每位半元 普通包廂每位三角 月樓每位二角 正廳每位一角 幼童減半收費一律大洋

法界大影戲院

今夜開演 非洲 ◎探險記◎ 連台八大本

今天日戲 非洲 ◎探險記◎ 連台八大本

便利券通用

新愛倫影戲院

地址在海甯路中市

今夜開演 ◎勇猛俠客◎ 第一二集 五大本

鐵血女郎 第十七八集 大團圓

星期三日戲 ▲白鼠佛▼ 第四七八集 大本

最新笑片 四大本

價目 日戲正廳洋八十 夜戲正廳小洋一角 餘念文

○恩派亞大戲園○

霞飛路八十一號 電話中央七〇六二

陽歷八月十二號（禮拜二）至禮拜四 每晚七點半與九點半

○無踪先生○ 大部奇異偵探長片連台五十大本 八九十本

社會化人唯一名劇 嗎啡刼 六大本 片中並有華文註解

並加滑稽趣劇

價目 日夜 一元 四角 二角 六角

◎萬國大影戲園◎

地址中橫浜橋大庄對面

陽歷八月十二號禮拜二至禮拜四 每晚九點半與七點半

各界歡迎大名鼎鼎尚武家 大偵探部歷險長片 續演第十三四集 ◎虎穴取金◎ 四大本

並演警世唯一愛情名劇 ▲情絲綿綿▼ 八大本

價目 三角 二角

◎夏令配克大戲園◎ OLYMPIC

靜安寺路卡德路口 電話西一百四十七號

陽歷八月十二號禮拜二至禮拜二止 每晚九點一刻起演

影界明星湯密克斯氏主演 唯一俠武愛情名劇 ○收夫救女○

是劇之劇本早已有之自無影界巨擘湯密克斯擔劇點綴之後更覺處處動人！幕幕生色！劇中如汽車競賽會之輪機爆烈千鈞一髮時之拯救女郎及拳術比武場之女扮男裝諸幕均能令觀者驚心動魄拍案叫絕也

○價目○ 一元 一元半

○卡德大影戲園

卡德路新閘路轉角 電話中央七八八

陽歷八月十二號（禮拜二）至禮拜四止（連演一星期）

每日開演三次 三點 七點 九點

精益求精中國社會道德唯一名劇 ○苦兒弱女○ 十大本

情節奇！用意深！背景美！穿插多！幕幕動人！有看處！推中國影片！凡是國產片當為第一者！

星期三 星期六 星期日 開演日戲

價目 日四角二角 夜五角三角六角 七角一元

天蟾舞臺七月二十夜戲價目

花樓一元 優廳一元 特別包廂八角 官廳八角 頭廳四角 三層特等三角 三層頭廳二角 電話中央七〇二三

周五寶 馬義蘭 陳月樓 劉松亭 彭春珊 孟鴻茂 于振廷 小楊猴 王斌芬 ○△○劉小衡○▽○ ◀常▶●●●●春恒 ○△○張銘武○▽○ 劉玉琴 孫瑤琴 宋玉麟 陳嘉珊 明海山 陳永奎 陸紅冰 劉鳳來

▷二本漢光武復國走南陽◁

大舞臺七月二十夜戲

准演機關歷史彩景新戲

價目注意 特別花樓一元 優等官廳八角 二等正廳五角 三層包廂三角

▶十三本 十四本◀

狸貓換太子

法界共舞臺七月二十日

夜戲價目 花樓八角 特包六角 官廳七角 特廳五角 頭廳三角 二廳二角 三層三角 電話五千三百十七

薛銀麟 收關勝 董俊峯 黑風帕 崔金花 打花鼓 趙松樵 陳彩霞 馬春甫 呂月來 應寶蓮 ▲◎▲三麻子●▽● 齊廷奎 王榮森 李寶龍 羅小寶 呂美玉 王文祥 粉菊花 崔金花 小蘭春 趙松樵 苗勝春

◀平貴別窰▶ ▶全本潯陽樓◀ ◀汾河灣▶ ●新天河配●

丹桂第一臺七月二十夜戲

價目注意 特別包廂六角 頭等正廳四角 三層包廂三角 二等正廳二角 三等一角

全部取桂陽

更新舞臺七月二十夜戲價目

月樓優廳七角 特廂特廳五角 頭廂頭廳三角 二廂二廳一角 注意北來車輛免查捐

新址北河南路閘北橋首路口

七時登場

頭本飛龍傳

▶赤鬚龍下凡 趙匡胤出世◀

諸君早臨

廣舞臺聘請香港春燕新聲全女班七月二十日夜演

日戲 紳商煩演艷情趣劇 脂粉郎君 全體文武名角合演

日價 特等大洋七角 頭等大洋四角 二等小洋三角

奇中奇 武黑夜 大冒名 強闖 志女 車含冤 二被辱 姑反受刑 飽窮途 俠賣武 士要真軍

▲大減價一星期▼

夜價 特等大洋七角 頭等大洋四角 二等小洋三角

笑舞臺

在廣西路汕頭路口 電話中央三五一五

▲日戲價目▼ 月樓四角 特廂三角 特廳三角 頭廳二角 二等一角

▲夜戲價目▼ 月樓七角 特廂六角 特廳六角 頭廳五角 頭等三角 二等一角

日戲一時半開 夜戲七時半開

特編社會義俠愛情勸世好戲

新製特別電光機關幻術佈景

朱天星 陳正昇 馮志成 陶豔秋 朱小豔 甘佩林 陸有文 錢雪帆 魏笑納 周情梅 韓瘦蝶 蕭天呆 陸嘯梧 譚志遠 林雍容 夏天人 鄭正秋 慎愁紅 張冶兒 王無能 馮疏秀 鄭均問 頓楚孫 董天民 黃味亞 周一鐸 楊笑芸 劉半癡 陳鏡花 嚴福漁 周天臨 朱云 何夢飛

十二 K K 女士 夜戲 ▶左○ ○宗○ ○棠◀

大世界

○中國第一俱樂部○

百戲雜陳 優遊勝地 博採衆美 日新月異

門票每張兩角八十● 在西新橋挽

乾坤大劇場導社新劇

大世界南首另開大門出入劇欲觀者游大世界不另加資

大世界裏門仍舊開放便看客出入 電話中央一千三百一十三號

今夜夜戲 ▲預告 本劇場初六夜起演特別應時古裝燈彩新劇

新天河配 新牛郎新織女新鴛鴦

價目加二角 大世界照遊 不另售不加

大世界內平台 露天新戲 每夜兩次開演

第一次七點半鐘開幕

第二次十一點半開幕

露天戲真風涼無爲如心笑情書登台每一晚開演兩次特別角色通力合作可叫來座客上等接待

第一次無爲如心七點半鐘開幕 今夜露天戲 ▲▲▲▲▲▲▲▲ ●再生緣●

第二次無爲如心十一點半鐘開幕 今夜露天戲 ▲▲▲▲▲▲▲▲ ●情人重相見●

國外要聞

英現內閣尚能保持和平政策

▲上院中關於新加坡問題之問答

世界新聞社云、據倫敦消息、七月四日英上院中有關於英國對世界軍備問題之重要問答、首由林烈斯羅勳爵提出質問、謂關於新加坡海軍港問題、政府近登有廣告、出售建築軍港之材料、此舉是否表示政府變更政策、海軍部大臣希爾斯福貴族答稱、政府政策並不變更、政府自決定政策之後、卽經詳察時局、是日當由關係諸員考慮如何實行首相政策之最良辦法、一俟有可以處置此困難問題之方法時、政府卽將決定進行、但必須先與一個以上之外國接洽、貝爾福勳爵起立質問、所謂「外國」、是何意味、希爾斯福貴族答稱、在華會中曾有一種諒解、倘再有如華會性質之運動發生、必須召集加入華會之列強再開會議、貝爾福勳爵復稱、新加坡與參加華會協約之其他列強毫無關係、如新加坡關港問題須與五強國商議、則瀠雷茅斯建築砲台、亦須與彼等商議矣新加坡決非此等強國中任何一國之一種危害物、反之、英政府與英之同盟國及友邦、無不深知英國海軍爲世界和平之大保障、惟欲其眞爲保障必須使其能切實執行其職務、而新加坡若不開爲一海軍港、則英海軍卽不能在太平洋上切實執行其職務、大法官哈爾滕勳爵答稱、政府之意、並非謂華盛頓所規定之界綫、與此問題有何關係、政府所指、乃一較此重大多多之問題、卽在東方設一新海軍港、於政府之總對外政策有如何之影響是也、在新加坡設海軍港、無論吾人願望如何、終不過防守性質、吾人何必在新加坡設一僅屬於防守性質之海軍港、此雖或予澳洲或紐西蘭以最大之保障、然須擲鉅大之代價、此種情形與政府所勉圖施行之對外政策不能合符、政府之政策容或失敗、但政府終欲努力改良世界、使其頗有進步、今之問題、非與五六列強商量新加坡之問題、乃吾人懸想之問題、卽吾人能否與世界一切國家得保相當之關係、而使新加坡之地位在向來不注意改良世界情形之人之心理中、大減其重要是也、政府對於此種政策、堅持不變、卽以政策之存亡爲政府之存亡云云、

倫敦成立 英俄文化協會

▲大有關於英俄邦交

莫思科消息、英俄文化協會業在倫敦成立、最近該會發起人舉行集會、戴維斯女士爲臨時主席、宣言希望該會藉英俄關係之恢復、促進兩國社會關係及文化、俄國紅十字會代表蒲洛甫斯華氏演說、詳述新俄公共衞生及國民學校之發達、克賴樂夫教授演說英俄文化關係、文格洛夫女士詳述戰後新俄文學之進步、鶴布孫氏以爲兩國間之關係、自得研究雙方心理、遠甚於得自政治經濟事宜者、主張以此旨爲該會之基礎、結果已由該會通過、於復選倫敦大學社會學教授鶴豪斯爲會長、國際合作社聯合會會長麥伊氏爲會計、蒲洛甫斯華氏、戴維斯、文格洛夫、富麗杜其斯等女士皆爲執行委員云、

日郵船會社 請求津貼之措詞

謂在緊急時 可爲武裝輸送補助艦

國聞通信社云、東京消息、日本輪船於運客營業從前頗獲利益、今以美國新移民律之實行、開已受重大打擊、近來日本船業、本現凋疲、今以載客稀少、乃益以加甚、是以船商乃不得不力籌救濟之道、本星期日本郵船會社某船開抵橫濱、竟致搭客祇有一人者完全受日美移民停止之影響、據日本報消息、現已有人向政府請願、要求救濟、而船公司方面亦聲稱此後若非政府再加津貼、該公司等航線、亦再難以維持、日船經營太平洋航務者、去年已受損失、如東洋汽船會社一九二三年損失在日金五十萬元、次之爲大阪郵船會社、損失十二萬元、日本郵船損失約如大阪郵船之半、預料本年損失必更鉅、是故船公司以爲政府援助、已萬不可少、日本郵船會社社長上書加藤首相、聲稱日本爲海洋國、船業與國計有重要關係、美國政府爲經營船局各船航務、每年平均損失五千萬金元、現雖年有損失、然美國爲商船關係國防之重要、仍樂於受此損失之負担、故希望日政府亦應維持各航業俾得照常經營、將來商船在急緊時、卽可變爲武裝運送補助艦、於國防上、當裨益不淺云云、太平洋載客營業、本爲船業中之盈利部分、當一九二三年日本及國外輪船載客數共爲五萬一千四百一十二人、其中由日本東洋大阪各汽船會社輪船所載者、爲一萬四千七百卅三人、太平洋郵船公司各船載一萬〇二千〇四十三人提督公司船載一萬九千八百五十六八、又日本輪船現並考慮採用減少船費多吸乘客之辦法、惟卽使此法實行、達到目的、但日船欲於太平洋航業競爭中、占一重要位置、則政府補助亦不可少云、

國內要聞

國民黨實業演講大會紀

▲邵元冲主講

五日下午三時、中國國民黨中央執行委員會實業部、假廣東省教育會、開實業演講會、汪精衞主席致詞、略謂實業包含農業鑛業工業商業交通運輸諸端、範圍廣大、意義重要、爲人類生活所必需、而實業之發展、尤爲中國當前待決之問題、故發起實業演講會、首題述歐戰前後歐美實業狀況、次題述中國實業之現狀、及產業落後之原因、最後題述中國實業之救濟方法、蓋必周知世界實業之狀況、然後中國實業之狀況始能洞察、既經洞察始能對於現狀而謀救濟也、今日主講首題者、爲邵元冲先生、卽先生留學以前、已爲國事盡力、及留學美國數年、專心於政治經濟之學、深思博學以大成、復游歷歐洲英法德俄各國、聞見既廣、經驗尤富、今日主講必有以饜羣衆之望云云、遂介紹邵先生演講、先述實業之意義、次述歐洲實業發達之原因、及其經過、歷叙英法德美俄工業革命之情狀、及其影響、次述歐戰前數年、歐美實業之情形、次述歐戰中歐美實業停頓之狀況、及國家管理制度之發達、終述歐戰後實業恢復之困難、與勞働問題之普及、以次歸入結論對於歐美實業將來之趨勢、有所推論、演講凡三小時之久、徵引事實、不爲空論、而有所事實、皆以科學的方法、一一抉出其原因與其結果、釐然秩然、成系一統、於歐戰前後、歐美實業之狀況、其善惡兩方面、皆軒豁呈露、如犀燭渚、而論斷皆根據社會經濟學理、精確公允、以炎熱天氣、教育會議事堂雖甚深廣、而西照斜使卽涼風偶至、亦無解於炎暑、然聽衆爲此精深博大之演講所感動、歷三小時之久、津津忘倦、且肅肅如初、開會時、演講既畢、掌聲雷動、復由汪精衞致謝詞、並勗聽衆以共同研究、共同討論、更申明日演講之約、散會時已六時有餘矣、

金案移巴黎解決

法使歸國前之密議

據使館方面極可靠之消息、此次法使傅樂猷歸國、事前王克敏曾數次訪晤傅使於法使館、每次均有主辦金法郎之僞財部祕書程某在座、洋顧問寶道氏似亦參與其間、故斷其所談者、當爲金法郎案、但內容極爲嚴密、惟聞爲避免北國會與人民之耳目起見、其解決地點、將由北京移往巴黎、其解決方法、法國方面已不堅持做正面文章、卽開章明義之承認金法郎案、祇要輕描淡寫的做去、由北庭用無論何種方法、證明一九二二年七月顏惠慶長外時代、所訂之中法銀行復業協定爲有效、法政府卽可允緩付庚子賠款兩年、中國立得提取總稅務司存儲價值二千四百萬金法郎之鈩兩、以供現財政當局應用、傳法使行程日內可達巴黎、預料金法郎案解決之期當不在遠、

德華銀行可復業

▲與北庭已有諒解

駐京法使上月初旬抗阻德華銀行復業、謂該行京漢房產、業經北庭向中法實業銀行抵押借款、茲據確實消息北財部已與德華商妥辦法、於七日由北外部以照會通知法使祁畢業氏、同時德華亦致函祁氏爲同樣之聲明、昨日祁氏已照復北外部、表示認可、此事遂告一段落、至其辦法之內容如何、尙不可知、又關於善後借款團之抗阻德華復業事、經北庭聲明必依中國法律根本改組、該團亦已表示諒解、故德華復業之各種障礙、殆已完全消滅、刻正積極從事改組、

洛吳圖浙甚亟

▲孫傳芳由閩窺浙

字林報云、本報接到確實消息、浙閩兩省間卽將開戰、吳佩孚乃主動者、按去年江浙曾有開戰之勢、一時人心惶惶、旋以輿論壓迫、蘇督齊燮元與浙督盧永祥訂立和平條約、戰事始免、當時吳佩孚雖反對盧永祥、然因方有事於四川、無暇積極參預江浙爭端、距今不久、在閩省與吳氏爲敵之臧致平及楊化昭兩氏戰敗、避入浙省南部、據云臧部下尙有一千五百人、楊有四千人、開吳佩孚曾請盧永祥將臧逐出、盧不肯、吳遂令孫傳芳由閩攻浙、據云孫氏現已集中軍隊於接近浙邊之浦城崇安延平三處、據云齊燮元對於此事、似無關係、惟已將彼在蚌埠之大砲數尊移回南京、又云吳佩孚如至必要時、將親自出馬攻浙、並與馮玉祥偕行、蓋馮頗覬覦浙督一席也、上項報告、姑爲揭載、但確係得諸一向來可靠之方面、

梁啓超謀長北大

▲在津大宴賓客

北京大學校長蔡元培氏、自去年因與彭允彝發生衝突後、憤而去歐、校長職務、卽由總務長蔣夢麟氏代理、年來內部極爲平靜、近日北大學生方面、盛傳梁啓超將爲北大校長、又據該校學生某君所言、彼於日前在中央公園、會見其同鄉議員某君、亦復言及此事、據該議員云、梁近自津回京後、曾大宴賓客一次、卽爲欲得北京大學校長而發、至其實現之期、總在新閣通過國會、舊內閣將解組之際、提出國務會議通過、請曹錕任命、該議員又云、卽將免蔡任梁之議、若以梁氏個人論、以之出長大學、彼或無意見、但因其爲研究系之中堅、長大學必培植一班新羽翼、則彼決難表贊同云云、至北大學生方面之情形、若將來免蔡任梁、成爲事實、則學生方面、必將激烈反對云、

暴徒擾亂香港新聞報

▲自稱受馬育航主使

據香港新聞報載稱、六日七時許、有自稱油蔴地孔聖會學校教員穿西裝之霍純、帶同不知姓名穿夏布長衫之紈袴子弟數人、聲稱受馬育航主使、到本報工場恐嚇工人停工、並聲稱須卽驅逐各職員出社、本報司理人以其言語怪誕、舉動乖張、當卽呼差、帶上警署問話、據稱爲本報股東、後經盤詰則又改稱爲馬育航代表、令其呈出證據、則又左右言他、謂馬育航現在九龍未來、明早又去汕頭等語、幫辦以其絕非股東、又非股東代表、而自稱股東之馬育航、不敢親到報案、殊屬未合、該自稱孔聖會學校教員之霍純、不應滋事、飭令退出、仍令本報照常營業、若關於財產事件、應由法庭解決、查本報同人爲促成孫陳和議、自宣言加入國民黨後、對陳競存個人仍極端尊重、乃粵軍方面一二僉壬、恐本報揭其黑幕、連日散本報威逼利誘、無所不至、今復主使妄人、滋生事端、至在外人治下、對簿公庭、不特不識大體、猶於競存身分名譽不留餘地、眞不知是何居心也、

武漢人援助沙面罷工

(八日仲雯)

此次沙面頒布取締華人苛例、釀成罷工風潮、武漢各團體如國民外交委員會、武漢學生聯合會等、刻正四出奔走、積極援助、武漢國民對外同志會、現已發出援助沙面罷工之通電、茲覓得該電原文錄之於下、

自鴉片戰爭以來、帝國主義者挾其軍備之淫威、經濟之勢力、相率東來、以吾國爲利藪、視吾民如奴隸、遠者無論矣、近年來如旅大問題、威海衞問題、關餘之把持、長江艦隊之威挾、漢口田案、北京李案、何一非蔑視國權、欺壓國民之舉動乎、國人苟稍具愛國熱忱、對此孰不眦裂髮指、羣情憤慨、最近沙面英法人、限制華工條例、尤爲辱國虐民、毫無公理、華工起而反抗相率罷工、斯誠百餘年來吾民族表現民族精神之偉舉也、同人等無任欽佩、遙爲禱祝其成功、誓作後援、惟此種運動、須全國一致、始克有成、尙望各團體奮起民族獨立之精神、作顚覆帝國主義之運動、繼續不懈、堅持到底、沙面增進罷工同胞之勇氣、使此民族獨立運動之第一聲得到圓滿結果、國是前途、庶幾有豸、武漢國民對外同志會叩庚、

黃鶴樓將復舊觀

▲已募款八萬元

字林報武昌通信云、武昌當局雖有不少應急辦之事、然對於黃鶴樓之重造、進行頗力、當前清黃鶴樓遭火焚毀後、鄂督張之洞鳩工重建、改成一種紅磚建築物、形如有塔尖之教堂、卽現在矗立於漢陽門上者、此非昔日黃鶴樓之舊狀、頗不美觀、現在之新計劃、擬將現有之茶室改建一舊式之塔、恢復該樓本來面目、此項計劃、所需經費頗大、蕭耀南爲籌費起見、于上星期在督署召集官商學各界要人開會討論、列席者共九十四人、蕭首先認捐三千元、到會諸人紛紛認捐、自二百元至二千元不等、合計已達八萬元、已足敷開工興建之用、

武漢水災將有紀念碑

▲引起人民公憤

字林西報八月一日武昌通信云、武昌附近西北湖之堤埝、爲最重要之一、因天降大雨、於上月二十五決口、田禾房屋淹沒無數、無家可歸者甚多、事出後該區居民及商店卽開會集議、專係討論對此次決口應負責之人員、羣情甚爲憤激、僉以承辦修理該堤之人、固然應負責任、而官廳有監督之責、亦應負相當責任、當有人建議在決口立碑紀念、名爲「惡政府碑」、稍和平者則不主張加入政府字樣、是會共歷三四小時之久、計議決兩事、(一)要求懲辦修理堤岸應負之人、(二)建立石碑、該處堤埝原係土質、去年曾加修葺、計費二十三萬五千串、在工程未竣之前、卽有人指謂不值、現已向官廳告發、濫費公款、貽誤公衆、致生命財產大受損害、該項訴狀、業由本地紳士十五人署名、蕭耀南于慈善事業尙抱熱心、遇有水災尙肯撥款賑濟、現所撥捐之款、已達二萬一千串之多、

皖南風鶴頻驚

(九日蕪湖)

自六安陷而復克、合肥攻而未下、皖南各縣、警訊頻傳、如日前潛山縣境、突有霍由山之一隊襲至、經省城派隊往援、卽由潛西向、掩至安鄰近之太湖縣境、省署方面、已接該縣告急之電、而省城防務空虛、無可調遣、乃由水警廳王世英派撥該廳警衞隊三四十名、於八日清晨、乘宜濟公司、佤舶小輪、開往石牌、桐城毗連潛懷舒銅等縣、爲省城警咽喉、在近數日前、卽有大刀會竄入桐境消息、頃間官方傳出消息、桐城被撤知事甘澤霈、來電報告據云月之七日下午六時許、忽有大會四五百人、由霍潛一帶、襲至該縣西鄉、人各攜帶快槍、子彈充足、無異常軍、行至距城數里許之某地、卽派人持自治軍名義之一函、謁見知事甘澤霈、請卽籌款發餉、甘聞此警耗、對匪方使者、嚴詞拒絕、一面召集商團民團警備隊警察等、羅致五六百人、籌策抵禦、遂將該縣各城門、竭力緊閉、並以麻石沙土、盛之蔴布袋中、堵塞各門、蓋該縣往來通衢、商務繁盛、厥惟東南兩門爲最要、次則西北兩門及向陽門等時、會衆見城內有備、亦不願冒然進攻、徒糜子彈云云、馬聯甲接電、躊躇異常、當卽召集在省之軍政長官會議、咸以省城駐軍、僅爲三旅一團吳大鶴所部兩連、省署警備營兩連、保安隊百餘人、無可調遣、經衆議決、急電皖南鎭守使王普趕飭駐紮舒城大通(屬銅陵)之各軍、就近星夜前往、盡力會剿、頃復據外間所傳、官方又接該縣電告、會衆因城中戒備、滯未包圍、並退至東門外、距城十餘里平坦遼闊之某地、暫行駐紮、一俟援軍開至、加以裝擊、絕其援力、再行猛攻容城、果爾則該城已瀕危境、殊未可作等閒觀、惟全省震驚、軍餉吃緊、迭經馬聯甲令飭財政廳長胡思義、趕速籌措、唯各縣局受匪亂影響、稅收短絀、解款寥寥、連日以來、軍需處之催促財廳、迫不容緩、迨日昨太湖縣署解至五千元廣德縣署解至一萬元、郎溪縣署解至一萬元、此外搭配金庫證券三萬五千元、共計六萬元、始由財廳發交軍需處、分配撥發、至若省城防務、日前由馬電調駐蚌新編之補充團一營、來省駐防、昨復電調皖南各縣軍隊、抽撥來省以便調遣、

皖鹽商反對鹽斤加價

▲淮揚實業社之報告

淮揚實業研究社之皖岸鹽商代表熊有霖等、自揚州發出快函、致旅滬皖同鄉會報告皖當局與淮商商借鉅款情形、其函如次、上海安徽同鄉會李仲老許俊老並轉貴同鄉諸先生公鑒、貴省督理以軍餉浩繁、向淮商商借巨款、卽以食鹽加價爲担保、已由一部份鹽商買頤平協商認可、查官鹽加價私鹽必將充塞、固屬有礙運銷、亦且增加人民負担、買頤平未經同意、逕往接洽、未免失當、務祈一致力爭、有霖自當竭力協助也、皖岸裕康和號魏盛蕃等代表熊有霖齊級等一百二十八人同叩佳、

徐州土匪大猖獗

▲發生大批架票案

徐州土匪、向例於青紗帳盛起時、最爲恣肆、因其時視線有所遮蔽、軍警不易剿擊、而農民皆在鄉間整理田畝、尤便於刦架故也、現在正值青紗帳期、此等老例、又安能逃去、前日城北李家窩、被匪架八人去、城西王行、被匪架去十三人、縱新莊被匪架去二十餘人、張新集寨被匪同時連刼王梅等莊六七處、擄去人畜無算、從前土匪架人、必先派眼線審察家資富有者、始行刧架、今則每至一村、不問貧富老幼、遇人卽擄去、回抵巢穴、則將擄去之人、縛起毒打、問其究竟有田產若干、以定贖價之多寡、有柿園農民某地僅五畝、被匪擄去、問匪竟索價三百元、曾莊車夫某、問其田產、答稱彼爲車夫、無田產、匪不信、以槍刺刺其背、穿洞數十孔、車夫遂斃命、銅山民團巡哨、於謝場被匪活捉去團丁一人、蕭縣民團於朋莊與匪交戰、被匪擊敗、失槍四枝、死傷團丁五六人、緣此民團無敢再與匪抗者、徐州正式軍隊、原駐有蘇軍第五混成旅全部、第三混成旅一團、近因六安匪亂、第三混成旅一團、全數赴皖境、第五混成旅除守城及駐防邊境要害與警衞津浦隴海兩路外、對於土匪、殊無剿擊餘力、以故匪勢形愈猖獗、日前城北竟有大股土匪出現、城內軍警跟追未及、外傳抱犢崮匪徒、又來刼掠津浦路、實非眞相、匪勢猖獗若此、徐州人民因是不得不急籌防衞、城內警察、現已添招十四棚、巡邏街市、鄉下連莊會、曾經解散者如單集板橋等處、又經銅山縣知事飭令成立、蘇軍第五混成旅之散駐各地者、陳調元亦令其準備集合、刻下秋節已至、青紗帳轉瞬卽將砍倒、預計軍警與匪徒、不日應有一番惡戰也、

東大工科停辦之反響

▲全體教授致郭校長書

東南大學工科教授爲工科停辦問題、致郭校長書、述與河海工程合組大學之不可能、及無故停辦之損害青年學業及大學道德、急錄示下、

秉文校長道鑒、七月三十一日、奉手教並聘書、具見先生維持工科之志、始終如一、無任欽感、惟近見各報所載關於東大工科消息與先生所談及本校佈告、多不相符、工科學生及外界時以工科現狀見詢、同人不敏、竟無以對、竊念教育爲百年樹人之計、工科乃物質救國之本、本校復爲東南最高學府、其工科之興廢、關係全國工業之前途、與大學及先生之信用者至鉅、豈能含糊草率從事、同人謹本愛校愛科與愛先生之意、貢其一得之愚、幸熟慮而採納之、此次工科暫行停辦之說起於四月念五日之校董會議、嗣經全校教授會議行政委員會研究工科存廢委員會與工科同人之力爭、先生乃於五月念八日布告、『工科爲本校重要部分、成績昭著、未便以一時經費困難遽行停頓、茲由行政委員會議決、在校董會未經變更原案以前、另籌經費、維持工科、所有工科事業照常進行』、至是同人以維持工科已得先生及行政委員會之保證、以先生之道德與大學之威信、必無他變、乃相率旋里、不意七月間外間忽傳本校工科有與河海工專合併改組工科大學之說、當時同人以爲此必不利于本校者、故爲諸惑人心之言、曾於七月廿五廿六兩日在上海各報廣告辯正、及七月二十五日前工科主任茅唐臣君同寓、同人始知此說實出有因、乃於二十七日晚至滬面謁先生、先生告以本校工科與河海工校合併、改組工科大學之議、實出蘇省軍民兩長之主動、同人以果能合組大學、於兩方面之名譽與事業及學生之學業皆無妨礙、雖非同人維持本校工科之素志、亦願爲相對之贊同、及見七月廿八日本校招生委員會布告、謂「接郭校長由上海來函、本校工科現已由軍民兩長與全國水利局往覆電商、將本校工科學生加入河海工程學校、改組工科大學、本校原有工科、決照董會議決原案、暫行停辦、則先生所言合併之說、竟未實現、改組工科大學云云、實爲河海工專升級運動之成功、與東大工科初無所涉、先生以友校升級、欲以本校一科之學生轉贈、於情勢本無不可、惟友校是否歡迎本校學生之加入、國立大學之工科是否可因一省軍民長官之主張與水利局直轄學校之升級而暫行停辦、此則關係全國國立學校之系統與全科數十青年之學業、似宜有明白妥愼之處置、未可以招生委員會一紙之布告了事也、今據各報所載、河海方面完全拒絕本校工科學生之加入、苟必欲求入、惟有改習水利、其拒人於千里之外之態度可見、則先生于此數十求學青年之責任未盡也、合併改組之說、先生及學校布告、均謂由蘇省軍民兩長主動、而齊督軍復河海畢業同學會函、對於改組問題、則囑其向南通張先生及全國水利局貢其意見、齊督軍不欲干涉教育之態度愈明、本校工科之一科之興廢事雖重要、尤不若大學道德與態度影響人心之大、先生爲全國教育泰斗、領袖東南最高學府、暫行停辦愈不可解、同人以爲工科、若使來校求學之數十青年如潰敗之兵卒、無地收容、辦理八年之工科如亂邦之民命、任意生殺、雖先生或具不得已之苦衷、爲大學及先生計、同人終期期以爲不可也、辱承雅愛、以科務見託、工科一日無正當處置、學生一日不得其所、則先生與同人之責亦一日不得盡、謹因同舟之誼、聊貢芻蕘之見、願先生進而教之、專泐敬頌道安、東南大學工科教授同啓、八月十一日、

綠湖　凌夢痕編

本書包含六大部(一)詩歌(二)小說創作(三)小說譯述(四)童話(五)戲劇(六)論著・共有著作五十七篇爲現代新文學家二十四分精心結構之作

平裝一厚册　定價八角　照碼八折

飛鳥　第一期

內容分小說・戲劇・詩歌・三大本期十部分・文章共二十七篇・描寫自然・爲飛鳥社同人文學之結晶品・

平裝一册　實價四角

柏格森之變易哲學　張聞天譯　實價二角

柏氏哲學的主要觀念如哲學和生命・本能智力與物質・直覺・自由・心與身・創造的進化等・均有鮮明的議論・研究哲學者・不可不讀

上海棋盤街　民智書局印行

一切不平等條約如外人租借地領事裁判權・外人管理關稅權……皆當取消・重訂雙方平等・互尊主權之條約

國民黨政綱對外政策第一項

凡自願放棄一切特權之國家，及願廢止破壞中國主權者，中國皆將認為最惠國

國民黨政綱對外政策第二項

湘教育司職員索薪

湖南教育司全體職員、因欠薪八九個月未發、五日特全體署名、具呈司長、懇發現款救濟、全文如下、

呈為不堪困苦、懇給欠薪事、竊國家設官、所以治事、職官有薪、所以養廉、職等受敎以來、一年又八月矣、夙夜在公、未亟告勞、憂勤惕勵、早在我司長洞鑒之中、惟是應領正俸迄未照發、幾費籲求、始於今年端節發至十二年十一月份、卽雇員薪金、亦止發至十二月、扣至於今、積欠八九閱月、職等飽嘗困苦、豈僅無俸養廉、生活維艱、將至避債無台、迫不獲已、爰將懇發欠薪苦況、為我司長縷陳之、近來天雨為災、米珠薪桂、一家數口、端賴微俸所入、以資贍養、一二月不得則債台高築、三四月不得則縮食減衣、五六月不得則嗷嗷待哺、七八月不得則奄奄垂斃、此非職等故為其詞、試一巡視職等困窮之狀、眞有如此可憐者也、無米為炊、每受室人之交謫、有苦未訴、轉覺寢饋之難安、此不得不懇發欠薪者一、司內總管全省教育、往來文件日必數十起、職等不惜捐踵論日、事贊襄、以致奔走駭汗、實較他項機關為繁雜、揮汗握管、徒傷案牘之勞形、枵腹從公、亦失國家之體制、此不得不懇發欠薪者二、七司設立、均為行政機關、所有職員、自當同等待遇、乃聞軍財實內各司職員、有未欠薪者、有只欠一二月或三四月者、總不如職等欠八九月者之多、相形見絀、難禁不平之鳴、命不如人、能無身世之感、此不得不懇發欠薪者三、以上三端、皆職等身歷之痛苦、卽不呈瀆鈞聽、亦當在我司長目擊矜憫之列、發款通知、旣已減價折賣、金庫收據、亦屬畫餅充飢、務懇俯念下懷、將職等欠薪設法補給現款、以示體恤、並請將以後月俸按月照發、職等非不知仰體財政之支絀、實出於萬不得已之苦衷、理合具文呈懇鈞座、俯賜鑒核施行、不勝悚惶待命之至、

浙江一中拒長之近聞

浙江一中自拒長風潮開端以來、日前浙民日報副刊、發表一篇為此事痛罵教育廳長與該報總編輯許某以及杭州各報之論文後、頗引人注意、該校學生近復出版一種浙潮第二聲、遍發各處、紹興公民何景輝等則致電張省長請求撤張罷沈、以收束該校風潮、原文如下、

張省長鈞鑒、一中學潮、醞釀半載、前校長何炳松辦學無方、盡人皆知、而張廳長一意庇護、其心何居、今夏局長事起、該校學生以繼任問題關係重大、曾向教廳鄭重請求、張廳長當向該校代表宣言、決以聘任經子淵為一中校長、言猶在耳、忽又變卦、竟改聘沈溯明繼任之、出言無常、愚弄青年、以致激成拒長風潮、已屬罪無可逭、今更令沈溯明率領武裝警察進校、聲勢洶洶、如臨大敵、學生何辜、或禁錮警署、或押回原籍、神聖之教育事業、竟須藉軍警為之護符、實貽浙教育界之羞、景輝等目擊情形、不甘緘默、故敢電達鈞長請卽罷黜張宗祥、撤換沈溯明、以順輿情而維教育、不勝逼切盼禱之至、紹興公民何景輝、鍾百庸、俞載俊、韓步先、竹秉衡、張柳生、陶鍔、沈織偉、何孟英、宋敬卿、宋夢岐、陸濂章、陳圭眞等叩、

地方新聞

▲杭州▼

▲建築砲兵營舍之近聞　陸軍第一師砲兵營舍、業經勘定杭縣留下古蕩等處、購地六百畝、建築堅固、一切營舍暨馬厩及練習場射擊場、一切規畫、已經就緒、今由徐團長將布置計劃繕具圖說、呈請督署核示、茲奉盧督指令、該處田地應俟農民將禾稻收割後、再予收用、並聞動工日期、已定明年一月間、積極建築、預計約需二十個月、方可全部落成、（R）

▲三縣墾放局籌備處成立　浙省沙灶地墾放總局、擬在石浦設立甯海象山南田三縣沙灶地墾放分局、未經設局以前、先設籌備處、得以籌備一切、業由王錫榮局長委派胡佩珍為籌備員、所有應行事宜、令飭計畫呈復、以便開辦設施、該員奉委後、立卽前往會同甯象南三縣知事及玉泉場知事接洽就緒、已於十日籌備處宣告成立、今日將經過情形、及成立日期電報總局備案、（R）

▲松江▼

▲國民黨三分部黨員大會　十日下午一時、中國國民黨松江縣第四區第三分部、在角釣灣鎮開黨員大會、出席同志三十餘人、由該分部執行委員張九儀主席、先向孫總理肖像及黨旗行三鞠躬禮、次有松江縣黨部特派員陳貴三王友彬、第四區黨部特派員潘秋心高懋雲、演講三民主義、（D）

▲工商友誼會電爭日本苛稅　工商友誼會松江支部、昨（十一）致日本駐京公使代電、略謂此次貴國所訂增加奢侈品進口稅條例、名為取締奢侈品、實則統排外貨、而對於英德瑞比等國、允予延緩、對於我國、則依期施行、尤為不平之甚、貴國享我國協定關稅之權、獲利益多矣、今乃獨對我國施以如此苛例、揆諸公理、是耶非耶、尚祈貴國政府一審察之、又致廣州外交部電云、此次日本所訂增加奢侈品進口稅條例、名為取締奢侈品、實則統排外貨、而對於英德瑞比等國、允予延緩、獨對我國則依期施行、尤為不平之甚、我政府為眞正人民代表、應請竭力抗爭、以維國權、而符民望、（D）

▲江陰▼

▲顧山鄉又報盜刦案　顧山鄉二段曹士良家、被盜未滿一旬、經地保趙茂卿報縣、委派警佐高懋賢下鄉勘驗未久、不料該鄉二段張法榮家、於七日夜十一時許、突被盜匪數十人、打破側門而入、大肆搜索、該村僅有兩家、呼救無效、幸鄰村古塘巷鄉民、正在做佛事、聞警聚衆、鳴鑼追捕、盜始向北遁方面逃去、是役失去現洋百餘元、物甚夥、事主張法榮、於九日投縣報告、請求嚴緝、（US）

▲常熟▼

▲縣署榜示烟案罰金　本邑張知事蒞任以來、對於烟案罰金、每月必榜示公衆、本月八日、又將七月份烟案罰金、及提賞實存各數、榜示如下、私售燈吸章寶林等五案、吸食鴉片吳祖德一案、私售烟土俞永輝一案、共收大洋四百三十元、除提成充賞一百七十九元外、實存二百五十一元、扣還墊解二五印紙工本洋六十二元七角五分、實存洋一百八十八元二角五分、如數列入司法收入項下、（US）

▲缸罎業反對補領牙證　整理牙稅楊委員會縣傳諭未領牙證各店、限五日內一律補領、酒米商醃臘商紛紛反對、於前日又有缸罎業陸義豐徐大昌周正興周正隆鼎新泰義協隆陸鼎元等號、亦聯名蓋章、致函商會、略謂商等忽於本年八月二日、奉牙稅專員楊縣長趙會銜諭令商等補領三等[illegible]貨牙證、方許營業、捧讀之下、不勝駭異、伏查敝業所售之貨、逕向宜邑丁山及浙江合溪等處產地、出佣購買轉賣、其佣金早由產地牙行抽取、銷貨方面、素無代客買賣、抽取用金情事、確係販賣性質、實無負担牙稅之義務、並查隣境蘇錫滬等處、亦無領有缸罎牙證、故特聯合具名、瀝陳情形、請求會長轉陳縣委電鑒、俯賜收回論命、准予免領、（X）

▲淮陰▼

▲輿夫格鬥行凶　城內豐濟倉影壁前轎夫劉長勝、性極暴燥、六日下午、有楊二者、失落銅元五百八十文、同夥童獨手、受楊囑託、轉請劉代覓、劉疑若輩有意侮辱、欲扭童打、經崗警唐書蘭阻止、劉不服、忙至臨近左姓籌椅店、搶鐵劃一把、復來扭童、向左腹戳進、深達二寸許、指腸拖出、不省人事、唐警趕到、劉竟抵抗、賴同崗警士王棟方幫助、得將兇手提住、帶至一分所、署員應震訊據供認、惟兇器失落、巡官馬體文、向左姓索還、判將左張氏、證人劉步雲、連同兇器、併解署送局、業經司法科訊明、七日咨送縣署法辦、惟童現送仁慈醫院醫治、因傷痕甚重、性命難保、（D）

▲公田風潮調停之初步　二市張圩公田改租為分收風潮、迄今一週、毫無具體辦法、邑紳王義成八人、願作調人、提出七條、具函縣署、要求承諾、大致（一）全部租捐加增一倍、（二）請局長罔局、（三）肇事者由調停人交出向局長謝罪、（四）王隊長恢職、（五）撤銷刑案、（六）取銷主任、（七）附加三成辦二市完全小學、（D）

▲貧民廠交涉特捐　縣立貧民工廠經費、純特大豐麵廠之特捐二千四百千、以資開辦、刻大豐精口營業不旺、要求核減、朱知事不問究竟、遽行批減六千、貧民工廠預算不敷、不肯承認、現由議參兩會同人代為呈縣、請予維持、（B）

▲常州▼

▲大學生會成立　武進大學生組織聯合會、在三一社舉行成立會、首討論召集同樂會及聘請名人演講、次選舉職員、會計蔣明、文牘程中行王曼士、交際龔趙球謝守恆、幹事楊磐西吳稼農、新聞湯伯樹楊暄、審查委員湯植永沈同繪陵純聲浦壽觀董憲、（K）

▲如皋▼

▲開行泰興航船　本邑佔航運要衝、商場集中之地、附近各縣各鄉、每日均有航船往來、茲泰興商人王某、鑒於定期航船之缺乏、特組織班船、每日來往本邑與泰興之間一次、（K）

▲岔河設防疫所　岔河市杜巡官、因夏令易生時疫、爰於前日會同地方各法團議設衞疫所、於防患救患各條、均甚妥當、已分呈縣署警所備案、着手進行、（G）

▲電請撤查慈善會被控　儲家洋鄉灶互助慈善聯合會、曾呈省署核准令縣照辦在案、現忽有土棍丁成祝等、突赴東台縣誣告、東台徐承審居然濫押該會會員申正雨等、該會會長儲樂山等、已電請省署秉公澈查、（G）

▲金壇▼

▲省署將派員調停議潮　縣議會自辦補選後、壇社與良常俱樂部、爭佔藏氏宗祠、致發生絕大風潮、雙方堅持不下、議會亦無期召集、雖經多人調解、仍無和平希望、知事鄒麟書、前日赴省面呈省署、要求派員調查、聞省署已允其請、卽日派員來壇調查、（MT）

▲縣立初中添設三年級原因　縣立初級中學、自開辦以來、祇設兩級、故修畢二年級學生必須插入他校、三年級始能畢業、然省立各校投考時、手續繁冗、升學學生、臨時發生困難甚多、該校長有鑒於此、下學期特添設三年級、（MT）

▲崇明▼

▲外沙發生拒捕毆警案　外沙地方發生鳴鑼聚衆拒捕毆警重案、茲將肇事情形、分誌如下、

▲出事起因　外沙地方、民風強悍、加之鹽梟土棍、出沒無定、平日無所不為、前日各賭徒正在該處安平村沈繼顏家聚賭、縣知事吳鵬聞悉、立派警所巡士周濟時率同長警人等、前往捉拿、當場拘獲窩賭之沈繼顏及其子香官及賭棍人等十餘名、正欲帶縣、詎卽發生鳴鑼聚衆事、

▲聚衆情形　有安平村沈姓婦人、詐稱有盜、鳴鑼聚衆、附近各村均響應、登時聚集數百人、各執農器、蜂擁毆打、將賭徒奪回、並架去巡長杜慶益、七分所巡警季長康兩名細打、聞已受重創、

▲事後查拿　該縣知事吳鵬、出事後、立卽派員下鄉查拿為首聚衆之人、並調查所失槍服等件、受傷巡警送院醫治、一面並電請隣封截緝首要、聞本埠軍警機關、亦接有此項電文、（YD）

▲嘉興▼

▲商聯會議決事件　北大街商界聯合會、九日下午開會、議決如下、（一）勸拆雨棧、經本會三次通告、并經承認者蓋章簽字、願意拆除、詎迄今實行者固有、而食言者亦復不少、公決函請救火聯合會、查明蓋章各戶、代為執行拆卸、（二）組織公共書報社、以一月為籌備期、（三）夜校校址無着、另謀適當地點、卽行開學、（N）

▲新塍▼

▲新塍商聯會成立　新塍全鎮商界聯合會、十日上午開選舉會、結果如下、正會長高哲明、副會長張福厚、鄔禮門、評議員朱劍芙等、幹事員楊覺雄等、下午接開成立會、（N）

▲商聯會產出會長　新塍除全鎮商聯會外、另又組織三商聯會等情、昨中北市商聯會、正會長許榮棣、副會長許慰農、陳養賢、中南商聯會正會長楊娛庭、副會長劉煥如、潘羅卿、西市商聯會正會長張仰周、副會長徐鶴卿、屠蔭均已定局、（N）

▲雙林▼

▲顧仲禮犯案逃避　已革緝私統部副官顧仲禮、庇護烟賭、苛虐小民、茲悉有某某等控告鎮守使署、於日前有共和水艦來雙調查此案、顧某得此消息、卽赴杭乞援某當道、或謂係乘輪潛逃滬濱、（C）

杭州快信

▲省自治法會議、今日選舉起草員、經亨頤阮荀伯等四十九人、浙西代表陸啓與張立因意見不合、在會場幾演武劇、

▲盧督以江常開邊防軍及所屬各團營、軍械缺乏、派員向某國訂購步槍五千支、機關鎗二千五百支、子彈八萬粒、運浙應用、

▲公民大會因反對金佛郎案、假協興里律師韓寶華事務所開會集議、結果通電反對、

▲僞內部通咨來浙、已派惲寶懿等南下調查浙境災區狀況、

▲警廳因防務重要、原有長警不敷調遣、曾經出示招募、今已錄取周恆坤等八十名、定明日送入教練所學習、

▲浙東溫屬各縣禁止柴炭出境、各屬商民因生計攸關、紛電當道、乞准展緩禁限一年、

▲省垣茅廊巷豐家兜某木作、今日中刻失愼、延燒房屋十餘間、損失甚鉅、

▲本日下午三時起、忽起旋風、錢江義渡局升旗告警、沿江船隻均暫停駛、

▲軍務廳總參議臧致平、因某項要公、奉盧督面諭赴滬、與何使有所接洽、今特電盧報告一切、

▲此間警界某君提議、因物價昂貴、長警薪餉微薄、應酌予增加、

▲僞法部新頒修正捐修新監獎勵章程、高檢廳已通飭各屬遵照辦理、（銳十一日）

南京

▲韓昨晚九時、仍偕黃伯雨等同乘花車返甯、警務處長江甯知事暨士紳多人均在下關迎候、聞昨日係專為參與瓜洲普濟輪渡開幕典禮、

▲王普昨日由蕪來甯謁齊、接洽皖局重大事件、內容甚祕、

▲下關日清碼頭日本千早丸號商船水手、將在花園飯店等處售賣水菓之劉某擊斃投江、昨經其家屬呈報警察楊署長溫世珍、請其與日領嚴重交涉、下關市民均甚憤激、聞將有所表示、

▲皖省補充三營陳營長、奉馬聯甲命調防、昨率部乘利濟兵輪過甯赴安慶、

▲財廳日前召集整頓捲菸特稅會議、茲探得其議決辦法五條錄下、（一）蘇省路局站內烟攤銷售捲菸、令粘貼印花、違則罰辦、（二）令行各稅所釐局對於運菸箱須先投知第一關卡、發給轉運四聯單、方准放行、（三）私運烟箱、除照章處罰外、仍將貨物扣留充公、（四）各區承商、往往派人辦理稅收、不甚注意、致發生舞弊短徵情事、應令各承商開具履歷眞實姓名無須來廳聽候考詢一切、以免發生流弊、（五）各船酌量減少包額、聞上年為二百十六萬元、此次計減數十萬元、以諉輕而易舉、

▲齊特電廬山、詢韓蔡目疾、據復刻正靜養、痊愈尚須時日、

▲九日晨、江甯小學研究會、在夫子廟青雲樓開研究會、討論小學各科教學方法、

▲僞財部來電、導淮委員會章程、卽日公布、

▲津浦鐵路管理局電飭各站、逐日將該地減退河道水勢詳查呈報、以備查攷、

▲馬玉仁來電、准卽日薪償、

▲旗民生計處附設善後工藝布廠、因撤換廠長事、全廠發布宣言、不達挽留前廠長目的、卽日罷工、

▲駐揚第二混成旅黃旅長呈稱齊、遵令將通匪嫌疑犯陳家集董事張致平拏獲、押留旅部候命、（醒十一日）

評二

嫉視北大

據北京順天時報所載，梁啓超有運動北大校長消息，此說果成事實，必定要引起一場很大的紛擾，決非北大前途之幸。

梁氏運動之說，現在還是一種傳聞，在未見諸事實以前，不能斷其必有；不過北京軍閥官僚的嫉視北大，將盡力加以摧殘，實是明白的事。八校一再索薪，北大是個領袖；什麽德發債票案，金佛郎案，甚至盜賣古物，北大的先生們總要出來講一句話，早已是他們眼中之釘；尤其是吳大將軍首倡的庚賠築路，陰謀正酣的時候，八校卻又跟在後面迎頭一擊，整天開會，訪外國公使，忙個不了，這如何使人不驚心？

我們姑放開梁啓超運動校長的消息，請大家注意北京軍閥官僚，究竟有無不利於北大之心？（愼）

介紹張星海醫師

診所法大馬路新橋街寶興里十七號電話中七一三七

先生研究泰西醫術十有餘年素在廣濟醫院應診耑治內外皮膚花柳等科注射歐美靈驗新藥能藥到病除霍然奏効上午八時至二時下午六時至八時送診祇取號金一角

◉介紹人楊小川李英石李平書鄔子嘉祝蘭舫張樂君姚紫若薛雲僧馬鴻烈曾蘭甫仝敬

大汗無憂

本廠新發明的ABC牌新式汗衫及布．不特美觀耐用．而且輕爽非常．比其他一切的無大小汗衫還要遠勝多倍．

欵式甚多中西咸備各埠大商店均有售

總發行所……上海南京路P字一五三號門牌　電話西二九二〇號

廠址……上海麥根路

中國內衣織布廠製造

各種自來墨水筆及鉛筆　特別廉價

25康克林自來墨水筆	每枝洋三元二角
21康克林自來墨水筆	每枝洋四元二角
22康克林自來墨水筆	每枝洋五元
712凡克多自來墨水筆	每枝洋十一元
7o2凡克多自來墨水筆	每枝洋九元五角
222凡克多自來墨水筆	每枝洋四元五角
23凡克多自來墨水筆	每枝洋三元四角
22凡克多鍍金鉛筆	每枝洋一元八角
51凡克多鍍銀鉛筆	每枝洋二元四角
20永銳光壳銀鉛筆	每枝洋一元二角
31永銳花壳銀鉛筆	每枝洋二元二角
6號蒂華色扦鉛筆	每枝洋五角

▲注意▼ 21 22 223 皆鑲金圈 712 7o2 皆是金壳

細目繁多　逐日更換　外部函購　寄費二角

上海北山西路西德安里一弄　鑒彰號啓

雙妹老牌菓子露

開胃消食　止渴生津

杏仁　香蕉　甜橙　玫瑰　檸檬　沙士　波羅　萍菓

雙妹老牌爽身粉

價目大瓶八角　中瓶四角半　小瓶三角正

欲想身體清潔　要將此粉試之

雙妹老牌花露水

球盒五角　紙包一磅六角　半磅三角　小包一角

雙妹老牌生髮油

提神醒酒　沐浴咸宜

二磅裝一元　大號四角正　二號二角半　三號一角半　四號一角正

雙妹老牌超等檀香水

◉雙妹牌生髮油足令脫者復生青者常保誠理髮無二之佳品也

［價目］大號五角　二號三角　三號二角　四號一角

一沾巾袂　蘭麝無功

每瓶大洋一元二角半

雙妹老牌超等牙粉

弧犀瑩玉　梨頰凝香

大號二角半　小號一角半

總發行所

上海南京路　杭州太平　南京下關

廣生行啓

上海博古齋

津逮祕書　出版影印汲古十五集共一百五種最完全足百冊白紙定價六十圓大康價元郵費二元六

守山閣　錢熙祚刻經史共百十種附森錄念八種影印一十八十冊定四郵元大康價元費兩元四

墨海金　出版張海鵬輯子集共百十五一百六十冊影一定價一百元紙六十一郵費

借月山　彙鈔　出版　鵬輯　集共一百三十影印一百二十紙定價六十元價四十元宜紙一百元大康價元郵費一元二

黃氏叢　出版黃丕烈刻六種興原書多影印四十大冊定價七十二元價三十八元宜價一百元大康十元郵費一元

拜經　出版吳騫編最卅種影印四十白紙定價二十大康價十六元定價四十八元價廿八元郵費

百川學　出版影印宋版種四十冊白紙二十四元大康四圓郵費四角

宋六十　出版影印汲古箱本三十二冊定價十二圓大八元郵費四角

大觀　吳郡吳升子敏珍本精印白紙三冊定價廿圓價十二元郵費

蘇齋叢　出版　印白紙四十大原書大小無二七十二圓大康十八元郵費一

岱南閣　孫星衍刻十六印三種影印白十冊定價四十康價二十二元一元各書出版第七期書目函栗三分卽寄上馬路西首同與

博古齋書店謹啓　售處外埠

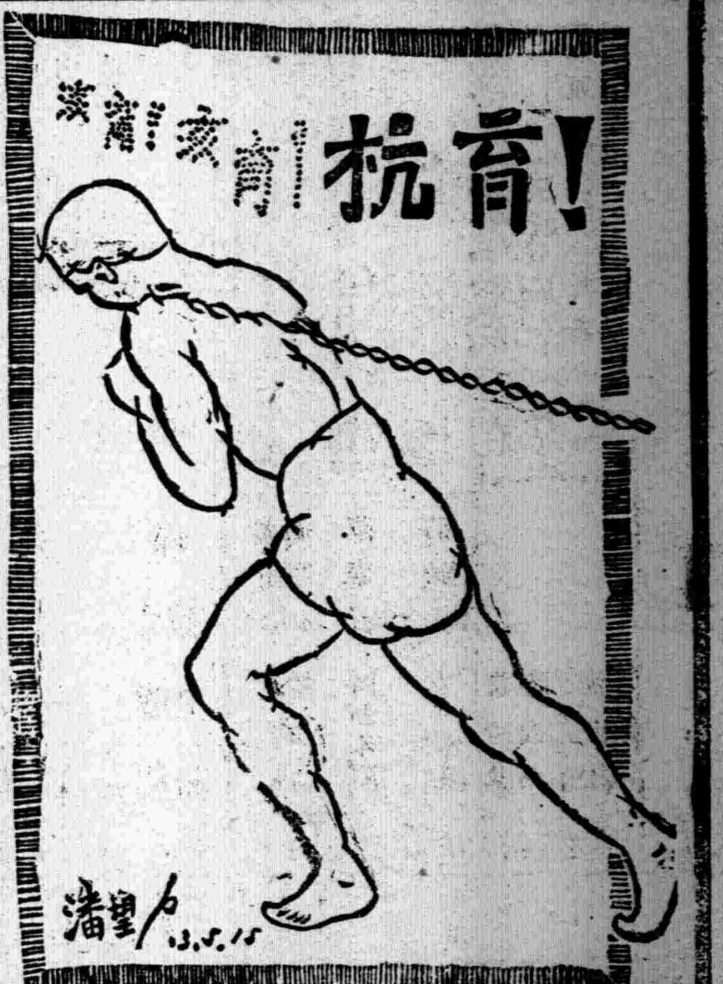

小言

褒獎倪嗣冲 （冰）

倪嗣冲死了，北庭明令撫卹，獎悼備極殷情，許多安徽人聽了，都怒髮冲冠。

皖人之怒，似乎怒北庭有意和皖人過不去，皖人所視爲罪人的，北庭却偏要說他有功。 然而皖人這樣觀察，就大錯而特錯了，須知國民的罪人，正是軍閥的功臣，軍閥敍其功，無異國民道其罪，這個是非，倒很易分別的。

我記得前一月看某劇，劇中一人向某角說：「我本來很相信他，但是你一說他好，我倒懷疑起來了。」 現在北庭就是這樣，它如果褒獎某人，那人便靠不住了。

小新聞

戲劇協社第二屆大會

陸家浜職工教育館之戲劇協社，於前日（十日）下午二時，即在該社第二屆全體社員大會，到者有洪深歐陽予倩汪仲賢楊聲初唐越石應雲衛等二十餘人，議決事件如下：（一）上次在夏令配克公演「少奶奶的扇子」後之各項帳目，已由留美同學會轉到，當經審查一過。（二）改選五部主任，議決各部主任均行連任，排演主任仍爲洪深，事務主任爲楊聲初，佈景主任爲唐越石，劇本主任仍爲谷劍塵，道具主任仍爲孟君謀；玆爲謀消息靈通起見，議決更添置通訊部，推定志季仁爲該部主任。 （三）社員歐陽予倩汪仲賢介紹裘亦爲入社，洪深汪仲賢介紹徐公美入社，議決通過。 （四）爲辦理改建舊有舞台起見，另舉裘亦爲唐越石楊聲初爲改建舞台委員，議決通過。 （五）本年下半年之公演劇本，議決爲汪仲賢之「好兒子」，歐陽予倩之「回家以後」，徐半梅「月下」，公演日期另定。 （六）宣讀上次徵求社員章程，通過。 （七）社員志願書，議決重填寫。 （八）爲便於事務進行起見，議決更設總務部，推定王毓清歐陽予倩汪仲賢爲該部委員。 （九）上次公演之劇本「好兒子」「潑婦」「少奶奶的扇子」，議決用戲劇協社名義出版，定名爲「上海戲劇協社劇本彙刊第一集」。

故烈士之新碑文

廣州東莞人李烈士文甫建石碑於石龍，該碑文爲胡漢民先生所撰，玆錄如下：辛亥廣州三月念九之役，死者七十二人，莞人李公文甫與焉。 公年才弱冠，孝友篤學，文學斐然，殉義之日，知與不知，皆爲流涕。 民國成立，國人懷七十二士之烈，以爲傾覆滿州二百六十年一姓之政府，改造中國四千餘年專制之政治，實是役爲民流血犧牲者之代價，於是勒石于黃花岡以紀念之；而天下萬國，莫不知有黃花岡七十二士者。 莞人嘗爲李公立祠，旣又爲建紀念碑於石龍公園，亦由國人之志。 工將竣，屬文於漢民，漢民與公交數年，且爲是役後死者之一人，因不敢辭而爲之記。 公自有傳詳其生平，玆故從略焉。中華民國十三年月日番禺胡漢民。

模範市

第三回 （七） （小鳳）

閻阿寶到了警署築路處，警察留阿寶在階前，自傳報上去。 阿寶在階前偸覷到裏面，見簾子裏靜悄悄地的，有一盞燈在榻上烱爍，却不聽得甚麼聲息。

一回，簾子起時，從外面陰沉沉地喊出一個「請」字來。 阿寶垂首鞠躬着進去，見詹處長橫在榻上，弄着一枝烟鎗，說：「坐了談天吧！」：將脚推動着榻前杌子。 閻阿寶知道這杌子就是指定的坐位，肅然坐了下去。

詹處長將燈吹熄了，伸一個懶腰，嘆口氣道：「現在辦事眞難，尤其是我們爲地方表率的人」！ 阿寶道：「是的，樹高了，總多受些風。」 詹處長高興了，說：「譬如這一口煙，我其實不過吹着頑的，不知道的，又該說『染有嗜好了』。」 阿寶道：「是的，紙烟和鴉片，都是外國貨，糊塗人才分出該禁不該禁來」。 詹處長更其高興了，重點上了烟燈。

（未完）

曉鐘劇社籌備成立

曉鐘劇社于前晚九時假愛文義路張家宅洋務職業公會，開第六次籌備會，到者十餘人。 現已推定朱昌利戴欲仁朱蓉豐三人爲籌備成立會委員，又推定殷達生黃滌之王渭濱朱昌利朱蓉豐五人爲審查委員，專爲辦理審查社員資格。 聞該社已致函留法趙炎城君，留美周啓民君爲國外顧問，兩君旅外多年，對於戲劇情形，頗爲熟悉云。

談話

一封淒涼的信 （戳仇）

前年九月裏，李厚基被趕離閩，那時我正旅居南台分庭──福州城外底審判分廳──裏。 二十一日那早，隱隱地聽得轟轟的砲聲，人都知道是許軍攻來了。 果然，等到吃早飯的晨光，聲音已越隔越近，愈響愈密了；於是都知道許軍已進了福州城了。

我是一個素愛湊熱鬧的人，那時槍聲已佈，我在城裏看了一歇，倒也沒什麼悲慘的景象，於是便步出城西門，遙望「萃蔭里」地去參觀那臨時戰場了。

離西門外二里地，有一座小山──叫四方山，是北軍曾據此對抗將軍山上底南軍約莫一小時過的，我到了那山上一看，而一齣傷心的慘劇遂陳于我底眼簾，那山上被打死的北軍，共有八人，衣服都被解開了，槍枝刺刀都沒有了，這自是被南軍搜索過一遍的。 有一個死的北軍，身子藏在墳坑裏，是頭上中了一顆子彈死的；眼睛還光得銅鈴似的躺着，狀至可怖！身旁有兩顆由對方射來的鎗彈，大約是由高下墮的，所以沒有爆散；這兩顆子彈，當時我拾起了，到今還保存着的。 我在他底身邊一檢查，發現他衣袋裏有一封信，信上已黏了些血跡了。 我當時打開一看，不由地淌下來了一陣傷心的眼淚。

這封信曾抄存在我底日記簿裏，現在照原樣一字不改地寫在下面：

「得勝我兒知悉：自兒去後，兒只寄十元回家，家中異常君（原字）迫，你婦昨又生一女，上（原字）無衣穿，是將我的舊衣改的。 家中半月無錢用，前向隔壁王家嫂子借洋四元，伊因丈夫營裏欠餉，無錢寄歸，向我索討，我又在李家大姑處借得一元還伊，其如（原字）三元，言明等兒的錢寄歸還伊，家中現只吃麵條一頓，一頓！娘爲爾不歸，又不記（原字）錢回來，病目痛甚。 兒得此信後，望速湊洋十元寄歸，好還王家嫂子三元，兒如沒錢，亦向同伙借五元寄回可也，娘意兒總要速歸，免我罣念爲是。 爾婦在家，亦時念及爾回來，兒要速作覆！」

叔父趙喜哥代筆

（未完）

衣冠禽獸

第十九回 （三）

秘書長垂涎烘山芋 茶博士暢論菜花生 （福君）

孝陵原是明太祖的寢宮，到這時却變成了乞丐的窩巢。 因草長了，剗下來旣好換錢，不換錢也好蓋屋；因爲明陵的聲名大了，有許多外國人來瞻仰，他們却沒有馬鞭，一圍攏來，總是一人一角；所以在明陵做乞丐的，比別處快樂，有時有些好事的外國人，帶了照相器來，攝幾張中國古蹟畫，連幾個乞丐也攝進去，還有福分傳送到外國，掛在許多人看見的地方。

孝陵脚下，有幾個茶棚，除賣茶外還烘幾爐薄餅供給茶客，這些點，在城裏三山街夫子廟一帶，只有幾個東洋車夫還肯上門去吃喝，在明陵前却裘馬冠蓋，絡繹不絕，還有將這些茶餅，放在詩文裏，做眞正遊過明陵的證據呢。 那些賣茶賣餅的，招待着這些闊客，倒也還公道，十個錢一碗茶，五個錢一張餅，並不抬價。 那賣茶點的主人，穿着老布短襖，光着頂，赤着脚，提着枝旱烟袋，坐在門檻聽上那些闊客講的話，却一些不懂，有時插幾句話進去，他們聽了都笑說：「教育沒普及，像這種人眞沒有辦法。」

（未完）

上天下地

自鳴鐘一度敲擊，便是一度向人告警，說光陰又過去一部分了。

很平常的事，一大驚小怪，便有人注意了。 （雨）

在大樹下歇蔭的人，太沒有勇氣了。

一個人像煞有介事的，便覺得討厭。 （平）

再談名稱 （浙）

我讀了前日蟠洲君的「我對於名稱的意見」之後，我非常快樂，因爲我想不到我那不成問題的問題，竟能引起了別人的注意。

單名極易相同，這是事實上告訴我們如此，所以我反對用單名，我旣反對單名，當然我自己不會是單名，天下豈有這樣言不顧行的人，不過一篇文字底下的署名，是一個記號，表明是有一個人負責的罷了。 用名字固然可以，不用名字，用一個任意別的記號，還是可以。 假使當時我寫一個A或B，難道蟠洲君就要任爲我是名'A'名'B'，比方蟠洲署名不署姓，我們不能便說他廢姓了。

筆記

六月十五（七六） （梁紹文）

陳炯明叛國的寫眞

孫總統及夫人脫險的經過

在叛軍方面的要求條件，祗要將警衛團繳械解散的一條。 在總統府衛隊方面的要求條件則有三條：第一須發清餉項然後遣散；第二當保護各人的生命財產；第三請先以汽車護送孫夫人到魏邦平私宅。 兩方面的條件，都由調人當面簽字負責。

那時孫夫人仍在辦公室待坐解決，態度極其鎭靜，聞得雙方要求的條件，已由調人簽了字，徐說道：『現雖調和，恐終不讓我們出去的！』果然，答應來接夫人的汽車候了許久都不見到；馬代表等知事有變，各率護兵向外疾馳而出，外面的叛軍遂乘機衝鋒，一擁而入。

副官長馬湘與黃惠龍兩人，知到事變已亟，無可挽回！夫人的性命要緊，遂和徐得存，譚煥堯等共四人，護衛夫人出外。 馬黃兩人在前，譚徐兩人殿後，而夫人臨行的時候，猶念念不忘受傷的林參軍，囑咐衛兵好好地服侍他，扶持他。

夫人此時的裝束：頭戴草帽，身披雨衣，覿面看來，沒有人曉得伊是女性的。 因此，叛軍絕未看出他就是孫夫人。

（未完）

常識顧問

（一五五）問：京津水災，浙江苦旱，雙方已成巨災，將用何法調劑之？ （吳晉京）

答：水災與旱災，是自然現象之一；在水或旱已成就所謂災時，設法補救，或者已經來不及了。 但在科學日有進步的現世界，對於天然界的災害，或者能預爲之防而消弭之，尤其是水災與旱災。 曾經許多人底攷察和研究，知道森林能蓄受或調劑空中的水分，因而斷定調劑水災與旱災的方法，只有造林，造林不是一人可以做得到而且也不是一時所能奏效的事業，所以有人主張疏濬河道以預防之。 但這些事情，是爲永久着想，而不是爲到下救濟的；而且又須有良好政府主辦的；如中國今日，也只好瞠了眼睛白看災象之成吧。 所以根本一句話，還是要消弭天災，須先組織良好政府，目下的中國，要組織良好政府，那決非革命不可。 （德徵）

「何日醒」評述 （職仇）

何日醒，是少年宣講團化裝演講部七月二十六日在中華聖教會底懇親會裏演的新劇，我因爲蒙中華聖教會贈了一張入場劵，對於這齣劇也曾領教了，今天特地來談一談。

演員中除了兩個是說外國語外，其餘都不行，我以爲在公共地方演劇，還是應用國語，大家都聽得懂。

扮朱母的那人，喉骨突出三寸高，扮丁媽的一步可行四尺遠，實在令人不說一聲不好而不可得。

扮朱純鴻的那位，表情頗佳！出獄歸來，強歎見母時，表現出爲人子的不忍傷其老母底心的那種情狀，竟令人不期地灑了幾滴熱淚，全劇於此，方覺可觀。

扮趙人達的，表情極佳，其請朱純鴻入會時，則語言正經，一熱忱分子也。 替純鴻攷倩報合時，又儼然一經紀媒人，至入獄探純鴻時，尤能表演出一種摯友懇懇之態，確爲難得。 惟探獄時面上搽塗白粉，於電光陰森的獄裏，見之滿如殭尸，於化裝實不無遺憾！其爲美觀乎，則如此扮來，適足以增其醜，其爲滑稽乎，則此等應表悲哀的時節，似不應以滑稽出之，如言欲表示悲戚之容，則臉子塗的那麼白，也幷不見得悲戚。

扮錢少健的，拆白式的舉止太重，奉勸還是改變一點吧。

扮奸商錢伯健的，好自爲之，將來大可於Clown脚中佔一席。

扮日本人菊林次郎的，形舉很像，可惜臉子太白了一點；惟扮山池的則庶乎近焉。

全劇本事，錢伯健以喪心病狂，甘心售日貨，至不惜托庇外人，甘妻日女，卒之身死產沒，爲人唾罵，很足以警今世的奸頑。 雖其後槍殺陸子原，驟然夢醒，然已一失足成千古恨，再回頭已百年身矣！至其不甘呼菊林次郎爲岳父，騙菊說中國人叫岳父爲王八蛋，叫女壻爲父親，正足以見人底天良，不能全泯，雖作奸犯科之巨惡大惡，亦尚留得一線在也！

舶來品

英國冰淇淋行銷最廣

據倫敦冰淇淋製造人言：英國飲冰淇淋之人，近年其數日增，去年計共銷費二千萬加倫，此數適當紐約州人民所飲冰淇淋之全數及本薛文義州人民所飲冰淇淋全數之三分之二云。 （譯大晚報）

飛機散播種子之用

美國米密地方農業家，近用飛機作撒播種子之用，甚爲便利。 計六百四十畝之燕麥，以二十分鐘之時間撒播完成，從前用人工播種時，須用工人兩名，經三十日之時間云。 （譯大晚報）

介紹

商鐸第五期出版

商鐸第五期已於前日出版，內容較前更覺精美，佳作如林，不勝枚舉，誠不可不看之刊物也，特爲介紹。

改良農村組織增進農人生活・

國民黨政綱對內政策第十一項

確定人民有集會結社言論出版居住信仰之完全自由權

對內國民黨政策第

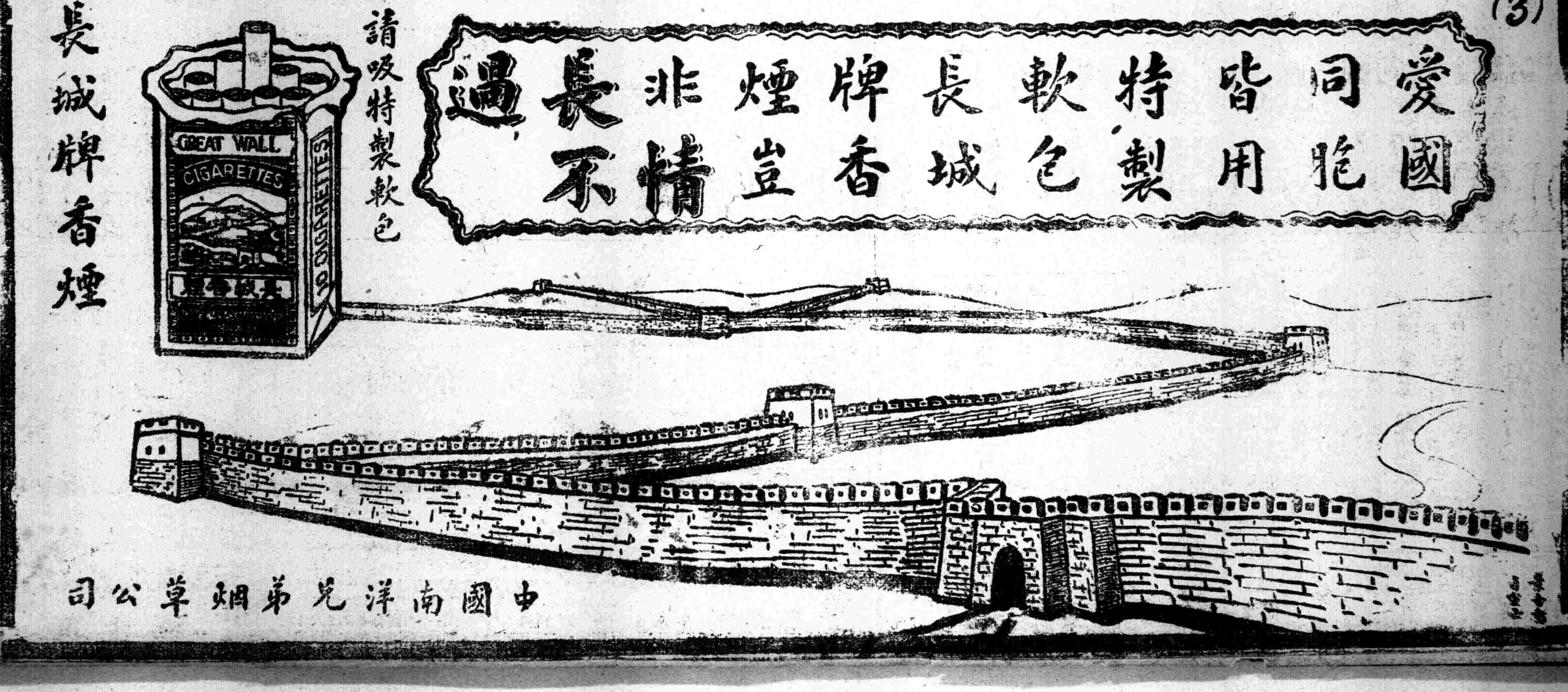

依巴德電器行

英界廣東路十三號

電話五百七十號

真正老牌風扇

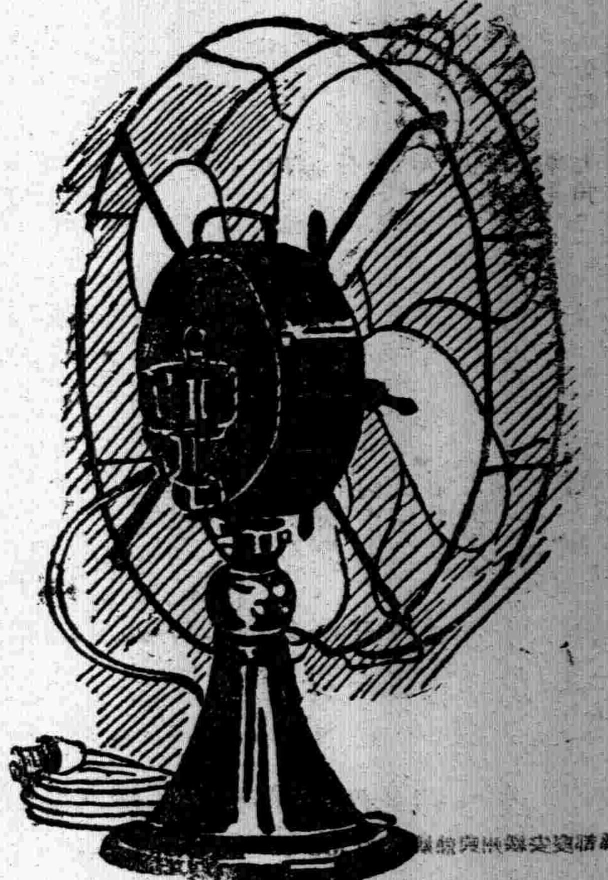

董翼孫醫師

內外科 戒烟科 婦兒科 花柳科

每日上午在南市大東門口大東醫院第一院候診 南市電話八十號 下午在法租界霞飛路嵩山捕房對面二零六洋房大東醫院第二院候診 出診每日九時前五時後

上海中西醫院分診所介紹名醫

醫學士方君筱蘭為中西大同醫院畢業曾任該兩院醫務多年懸壺以來活人無算現設醫院在烏鎮路東首新疆路華振坊五號以濟世救人為宗旨中西並行內外兼治推拿小兒急慢驚病及咽喉痧痘諸科尤其擅長凡病人就診者無不着手成春同人等介紹用誌數語俾世之問津者知所適從焉門診上午八時至十時止下午一時至三時止施診給藥如有力者藥自備無力者本院給發

介紹人 王一亭 汪洋 金錫之 張碧臣 程栜玄 郁蓋臣 翁寅初 王彬彥 屠載春 王發生 崔福生 李琟有 同啓

萬源昌義記珠號

本號向在[illegible]開設專售新光精元珍珠等貨垂五十餘年貨品精良早荷顧客贊許定價克己九折無二包退包換誠意相待毫無虛飾兼收新光珍珠特別優價[illegible]

春暉中學校招生

八月七日八日在寧波四中師範部八月十九二十兩日在杭州省教育會八月二十三日下午二十四日上午在甬紹線驛亭站白馬湖本校先期向各處報名學則簡章函索須附郵票一分

北京世界語專門學校招生

凡中學畢業及有同等學力者男女生兼收

試驗科目「國文」(英法德俄日任投考者之一)「外自選」「數學」(常算幾何代數理化大意)「地史」「漢文」「體格檢驗」

報名處北京本校 上海每日午後六時止在望平街民國日報社 簡章附郵票一分函索即寄 報名時繳最近半身像一張開具履歷 報名費二元(取否不發還)

考試日期與地址 報名截止後通知

東方藝術專門學校招生

資格 凡年滿十六具中等學校程度者不論男女皆得與考

學科 繪畫科・音樂科・塑造科・各科招考第一二年甲乙組插班生

報名期 從六月十五日起八月底止隨到隨考

詳章 函索須附郵票一分

校址 法租界蒲柏路四八三號

校長周勤豪 教務長陳望道 同啓

東方藝術研究會招會員

無論男女不限年齡程度均可隨時報名入會 學科 繪畫,音樂,塑造 此外另設繪畫函授部函索詳章須附郵票三分 上海法租界蒲柏路四八三號 主任周勤豪 陳曉江 傅彥長 啓

競雄女學招生

本校准于陽歷八月十九日(即舊歷七月十九日)開學所有初中高初小各級均有餘額可以插班一切章程報名投考等項請至北成都路安慶里本校接洽 校長徐自華白

南京鍾山中學招生

學額 初級中學第一學年新生四十人第二學年插班生卅人第三學年插班生二十人

報名 自即日起報名時應繳之件如下(一)證書(二)最近四寸半照片(三)投考人履歷書(四)報名費一元

考試地點 南京一枝園本校

考期 第一次七月二十四五兩日第二次八月二十七八日 函索簡章者須附郵票一分空函恕不作覆

校址 南京城北一枝園

兜安氏霍亂吐瀉聖藥

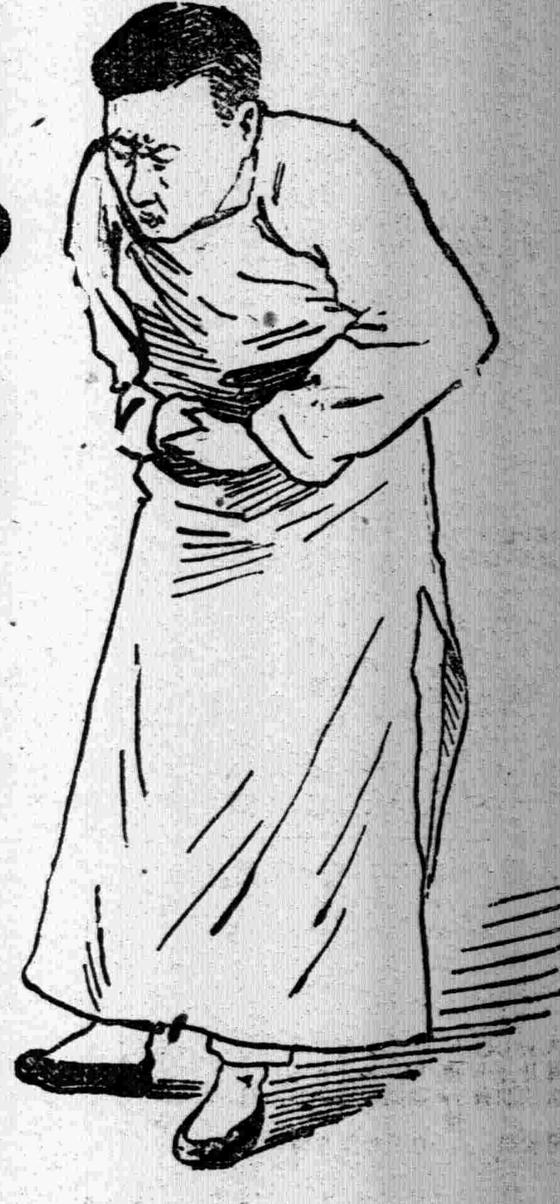

腹痛呀！吐瀉呀！

四季惟夏季最易得病所以吾人宜保養其精神以抵抗天時外尤須慎食凡不熟之瓜菓隔宿之食物及食物為蒼蠅蚊蟲所吮過者切宜戒食因其乃霍亂重症之媒介也霍亂症初起即服此藥可以立愈誠有起死回生之效力也

警疫芻言

中國人以疫癘比於天災此謬說也疫癘流行之地中國人死者相繼而旅居之西人獨寡豈西人血肉之體異於中國人哉蓋先事預防之得其法也預防之法首在慎食寡慾居處清潔屋內鼠蟲蠅蚊須捕滅淨盡有患疫之家勿至家有患疫之人即宜送入醫院救治患者所用衣服及物件之接近患者均須用消毒藥水先滅疫氣以免傳染凡此數端苟能實行於家則一家可免其害擴而充之於縣於省於國亦莫不皆然而疫癘從此絕跡矣西人之所以能免疫癘者亦不外實行此數端耳華人宜加注意焉

各埠藥房均有出售每瓶大洋七角半每打大洋七元半

上海江西路七十一號兜安氏西藥公司啓

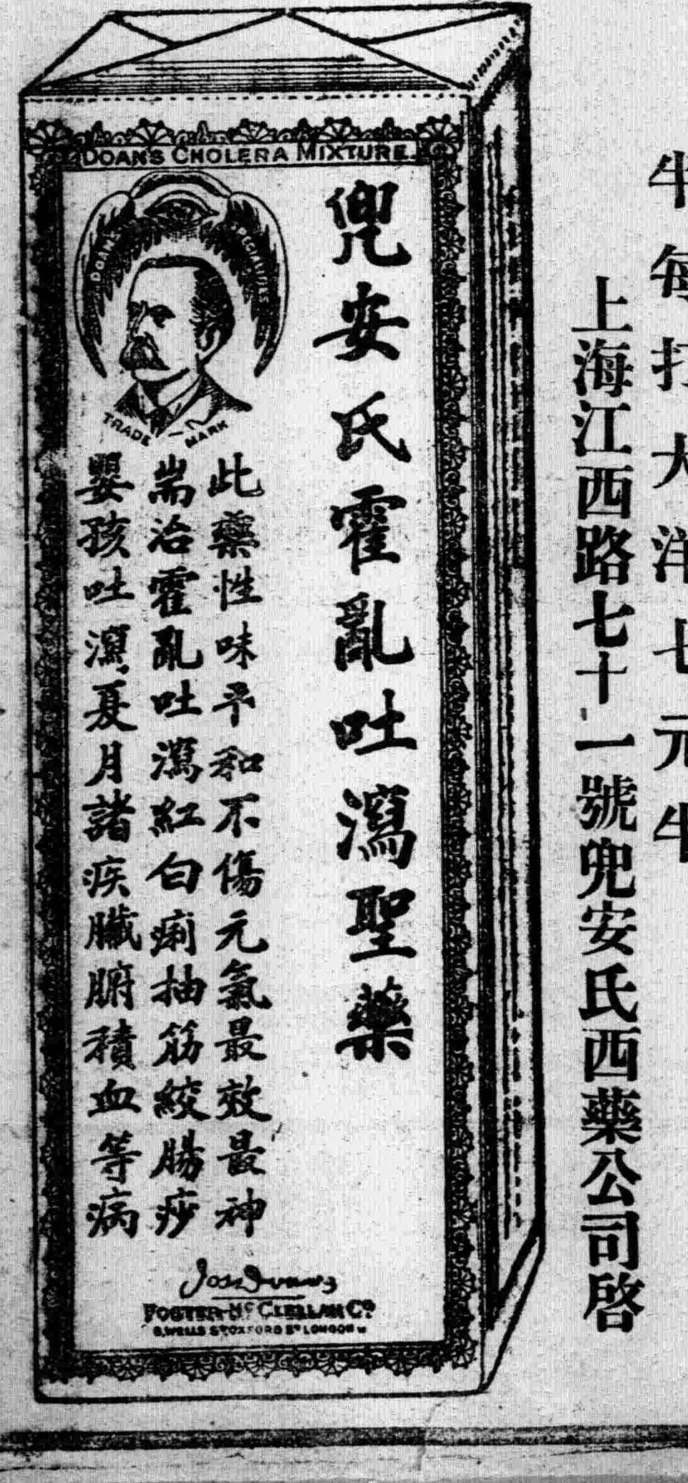

制定勞工法改良勞動者之生活狀況保障勞工團體並扶助其發展　國民黨政綱對內政策第十二項

本埠新聞

總商會反對與外商協定紙煙稅

本埠總商會、因北京菸酒事務署、近有電召各省派員到京、協議增加紙烟百分之五地方營業稅、以撤銷各省所辦之捲烟特稅爲條件、特致北京顧維鈞王克敏王毓芝等電云、

（銜略）頃閱報載烟酒事務署應英美公司之請求、電召各省派員到京、協議增加紙煙百分之五地方營業稅、以免除各省現辦之特稅爲交換條件、警耗傳來、不勝詫異、查吾國現在財政困乏達於極點、凡有可籌款之處、已次第舉行、而統計政府及各省稅收所入、仍不敷所出、其尙有生發爲中國將來莫大稅源者、惟烟稅一端、緣捲烟一物、世界上公認爲消耗品、各國征稅、均主嚴重、於民無傷、於國有益、吾國近年來百物騰貴、因於必需品稅之減輕、奢侈品稅之加重、未知分別、以致商務困憊、民不聊生、捲烟爲物、銷耗吾民之金錢、政府寓禁于征、應收極重之稅、今我國自通商以來、舶來品之充斥日蒸月盛、中國四民之工業幾爲外貨攙奪殆盡、印度三公司滅國可爲殷鑒、所幸地大物博、民風淳樸、勉爲支持、然比較三十年前社會經濟之狀況、饒瘠已判天淵、伏查捲烟特稅開辦以來、外商堅持二五捐案爲抵抗特稅之利器、不知各國對於紙烟徵稅、日本値百元抽二百元、英屬香港價達一百六十元以上者、每磅抽稅七角、每箱大枝者約重一百五十磅、抽稅一百〇五元、新嘉坡每磅、抽稅八角、每箱約重一百二十五磅抽稅一百元、美國每千枝征收美金二元、卽每箱五萬枝征收美金一百元、一千九百二十三年、日政府地僅三島、人口僅五千餘萬、其紙煙一項、是年專賣利益、計有一萬四千萬元、以中國幅員之廣、人口之衆、民國十二年銷數共計一萬三千萬元、按照銷數慣例、每年約增加三成、五年之後、銷數可達五萬萬元、一烟之徵、敲骨吸髓、其吸收之金錢可以操縱我全國、我國不爲所愚、將來能達到專賣地位、稅收仿照各國辦法、每年收入可增利五萬萬元、亦在意料之中、無如前淸與外國通商協定關係、主權喪失、目前無可補救、然內地之主權、萬無再聚九洲之鐵鑄成大錯、現時中國尙有內地主權得以自由征稅者、因未與外人有何協議、現在紙烟特稅値百抽二十爲征稅之初階、將來如照歐美日各國稅率、始達世界相互平等之利益、而爲中國增一莫大之稅源、苟如菸酒署之計劃値百僅加五、連原有二五捐僅爲七五、從此捲烟稅源卽告終止、此其一、中國捲烟征稅爲世界上最便宜者、卽使內地與外商協定値百抽二十、外商亦樂予爲之、蓋一經修定、卽從此失却內地自由征稅之主權、將來中國卽欲再加烟稅、亦必受此拘束、各種捐稅亦將援以爲例、不啻爲國家斷送鉅大之稅收、此其二、紙烟一項、政府原可設立公賣局、爲預備日後專賣之基礎、公賣本屬官有之營業、可以省令行之、公賣之烟亦不能與洋商公司協議、喪失中國權利、爲將來專賣之障礙、此其三、捲烟如能公賣、自有種種取締辦法、不慮外商不就範圍、其要着卽在勿陷於根本錯誤、以免日後受外商挾持之糾紛、此其四、各省開辦特稅、外商以違背二五捐聲明書爲藉口、各省大都不知二五捐之案由、故一聞洋商抵抗、無策應付、若照菸酒署計劃、適正中外人之計而不覺、今將二五捐成立之眞義釋明之、查中國厘金、無論土貨洋貨、如無子口稅、逢關納稅、遇卡抽厘、本屬繁瑣、商人苦之、自二五捐成立、原是抵銷各省稅厘之本旨、並非包括其他之營業銷場等稅、卽如洋油洋廣貨等爲國民之必需品、貨運內地、除納子口稅、裁厘金、貨到目的地、尙有落地之比例、此其五、二五捐成立後、英美公司之烟半由外洋運來、半在中國製造、其由洋來之貨、可領子口單、旣有子口單、則不再納二五捐、開辦之始、將領子口單之稅數一面仍在二五捐項下扣抵、無異並未納稅、巧爲嘗試、概可想見、現各省因二五捐之協定、已備受痛苦、豈可一誤再誤、再受結束縛于外人、此其六、卽使口岸內地稅收各殊、協議之時、卽斷送內地徵稅之權之日、曠觀世界各國烟徵稅莫如中國之輕徵者、現今中國百廢待舉、雜稅繁苛、留此內地自由徵稅主權之生機、爲日後整頓庶政之挹注、果然辦到專賣地位、每年收入達五萬萬元、一切苛細雜捐、亦可豁免以紓民困、若如烟酒署計畫、不啻將此鉅稅送與外人、此其七、或謂捲煙非必需之物、我國徵稅步武日本各國、則銷數銳減、所稱五萬萬之預算、恐徒託空言、殊不知捲烟爲物、有損無益、若我國人果能實行戒吸、則年中先可挽回數十千萬之漏巵、藏富於民、亦免金錢外溢、況嗜好所在、日本各國徵稅若是之重、未聞稍受影響、我國何獨不然、設假使貪圖目前區區之値百加五、遂與外人協定、內地從此永無自由徵稅之權、較之前者海關協定之損失爲更鉅、此其八、各省創辦特稅、取諸吸戶、且爲數無幾、而外間不惜出全力以抵抗者、非爲目前計、蓋恐此端一開、將繼長增高、達至專賣目的、故對於區區特稅先行破壞、使各省政府知難而退、以弭後患、同一納稅、該外商既可承認附加稅、何以不可承認特稅、如其承認特稅、則順理成章、不承認特稅而認附加稅、居心蓋可想見、若如烟酒署之計畫、正中彼之陰謀、達其托辣斯主義、以壟斷中國烟草事業、粵省印花稅收入不貲、並未停辦、而浙江成績爲各省冠、其餘各省、苟持以毅力、外商不得在內地開設行棧經商、終須就範、蓋認定凡屬內地、我有自由徵稅主權、外人自無從干涉內政、此其九、總之捲煙稅、洋商無論如何力抗、或利誘協定、爲國基之永久計、不能稍有遷就、構成滿盤皆錯之害、今日世界之潮流、金融枯竭、不可以立國、非徹底覺悟、不足以救國、此其十、外人在我國經商、深謀遠慮、每因商務而牽及政治、心所謂危、不敢不告、用謹披瀝上陳、務祈拒絕協議、以保主權、臨電無任翹企、

商業團體紛請 協爭日本增稅

各路商界總聯合會昨爲日本增稅事、致本埠總商會函云、逕啓者、日本此次增加奢侈品稅、按十成完納、至値百抽百、閱其貨表、甚至將綢蔴物品一併加入奢侈之列、加爲奢侈名目、祇就蔴織品一項而論、每年銷售朝鮮者、約在千萬元以上、今驟將此品列入奢侈、窺其用意、無非置我大宗輸出品於死地、日人此舉、陽曰保全國脈、陰實設施侵略、尤其甚者、對於他國主延緩、而獨於我國則提前實行、其爲欺弱媚強、無可諱言、竊查華府會議關稅平等、業經規定在先、豈容任其專橫、貴會爲商業之總樞、對此生死關頭、務祈據約力爭、一面電請外交部汪公使暨全國商會各公團一致反抗、敝會同人此志勿渝、後盾猶在、時不我待、毋任盼禱、上海各路商界總聯合會謹啓、八月十一日、

杭紹綢業聯合會、前日下午八時開評議會、到十餘人、張鴻蓀主席、略謂此次日本增加奢侈品關稅、値百抽百、各國均展期三月、我華無特殊情形、何以獨先加稅、蔑視公理、違背約法、實難承認、且中國每年運鮮綢貨年値六百萬元、十萬機工藉此爲生、苛稅實行、生計頓絕、影響尤大、請公議辦法、當議決由會電請農商外交部暨駐日中國使館據理力爭、務達與各國同等待遇之目的、原電云、北京農商部外交部鈞鑒、此次日本增加奢侈品關稅、予各國以三個月之延緩、對我華貨獨先加稅、羣情憤激、誓不承認、務懇大部嚴重交涉、據理力爭、勿稍退讓、無任迫切、上海杭紹綢業聯合會叩眞、（致駐日中國公使館電文大致均同從略）

日政府獎勵 國外貿易之計劃

▲規定獎勵條例十項

日政府頒行奢侈稅後、爲實行獎勵國內生產業起見、提出巨額公款、獎勵發展中國南洋各處國外貿易等情、已誌昨報、茲悉日農務省同時並發表條例十項、以資限制、原文云、茲爲發展中國及南洋各屬地貿易、預備輸出大量之產品計、爰定現例如下、（一）各業自組團體、嚴禁同業、自相競爭、又製造不良貨品出口、以保信用、（二）業出口業者、得隨時向政府保證各銀行、貸取現款、利息特別低廉、期限寬放、（三）增加國外貿易調查員名額、隨時報告世界各國市場商情、（四）擴充海外商品陳列館、陳列國內新產貨品、以資推廣、（五）政府派員、監督各業商人之不正當競爭、（六）政府設立機關、嚴厲檢查出口貨品、又其他各附屬事項等云、

國民拒毒會宣言

▲喚起國民拒毒決心
▲督促實行禁烟法令

中華國民拒毒會昨日發表宣言云、痛乎哉我中華國民受鴉片之毒、幾及百年矣、前淸之季、竭全國人士之呼號奔走、力爭禁運之約、毒源始塞、我國民方額首以稱慶、不謂國體既更、人心未革、比年以來、兵戈擾攘、政局混亂、此毒燄竟若死灰之復燃、有槍階級則包庇種運、弁髦國法、無賴市井則秘密販賣、陷溺同胞、謂烟苗悉已剷除、而毒氛依然瀰布、變本加厲、勢將燎原、此不但斲喪國民之人格、貶損國際之地位、卽回想當日曉音瘏口始達禁運之目的、其將何地自容、亦更何顏對外、本會同人目擊現狀、中心如焚、爰由中華教育改進社、上海總商會江蘇省教育會中華醫學會靑年會全國協會全國基督教協進會六團體、發起組織成立、從事肅淸烟毒之運動、且爲警醒下愚迷夢之先聲、責任所在、始終不渝、本年十一月國際聯盟會將於瑞士日內瓦召集國際禁烟大會、商議限制鴉片生產及嗎啡等毒品之製造、至科學及醫學上適用最低限度爲止、訂立公約、共同遵守、吾人當於會前作重大之表示、喚起全國民意、發揮正當輿論、俾中華國民拒毒之決心、可大白於世界、同時吾國民尤須督促政府、暨各省區長官、實行禁烟法令、本誠懇之態度、抱互助之精神、俾國人家喩戶曉、父詔子勉、滌盪舊染、咸與維新、庶幾救民族於沈淪、增國家之榮譽、實特中華國民之幸、抑亦世界萬國之光、愛國同志、其共肩此職、謹此宣言、

籌備中之 反帝國主義大同盟

上海反帝國主義大同盟、昨日舉行第一次籌備會于上海大學、到北京反帝國主義大同盟代表周達明、中國學生總會李弧農、中華書局合作社黃仁、上海夏令講學會孫斌、朱義權何幼生、徐家匯平民教育促進會繆斌、中國孤星社安劍平、非基督教同盟代表唐公憲、上大社會問題研究會劉一淸、及上海夏令講學會社會問題研究會世界語研究會等十餘團體、周達明君報告北京反帝國主義同盟組織及進行方法、當卽討論該會進行問題、結果組織一籌備委員會、推黃仁孫斌爲臨時文書委員、繆斌爲委員會主任、其除各代表担任交際、以便與各團體接洽、該會臨時辦事地點暫設西摩路上海大學、

學生總會之代表會議

十一日上時八時半、學生總會開第八次會議、到會代表三十五人、主席周達明、（一）主席介紹旅日華僑代表郝北先報告日本新訂之取締華工苛例、幷要求本會建議反抗、一致表示贊成、（二）議決本會宣言、因文字過長、不便在大會逐件討論、交審查會審查後發表、（三）議決本會提倡平民教育案辦法、（一）未舉行平民教育各地、應由當地學生會聯絡各團體妥籌經費、設法舉辦、（二）已舉辦平民教育各地、與該地學生會須一律參加、切實監視其教育狀況（三）所取教材、必須切近實際生活之需要、對於政治常識、尤宜時常灌輸、（四）各地學生會應設平民教育運動委員會、（五）凡隸屬本會之各學校、應舉辦關于平民教育之組織一種、（六）各校學生應利用暑假寒假返里機會、作鄉村平民教育運動、（七）各地學生會應發起通俗講演所及圖書館、（四）議決本會對於反動教育的態度案、辦法下次會議討論、

學生總會致浙教長書

▲爲省立一中校長風潮事

學生總會代表會議前日致浙江教育廳長張宗祥書云、逕閱報載、驚悉貴省第一中學校校長風潮時經數月、慘象發生、貴廳長既不能消弭學潮於先、復不善處置於事後、尤復假軍警之淫威、以行非法逮捕、敎育神聖之地、頓成用武之場、敝會爲擁護正義計、爲顧全教育前途計、爲學生爭人格謀利益計、均未能默不一言、特提出質問三端、幸垂察焉、一中學同學一致推戴經亨頤先生爲校長、屢向貴廳請予委任、幸邀照准、後竟吞食前言、改委全體反對之沈溯明先生爲繼長、經沈之爲人如何優劣、敝會固無從揣知、但貴廳長朝三暮四、迹近欺人、此應質問者一、全體推戴之經先生、貴廳長允委而不委、全體反對之沈氏、甘犯衆怒而委之、委之之不足、更以軍警護送之、身爲教育長官如貴廳長者、亦知教育首重人格之感化、被教者對於教者、須有至深之信仰否耶、此應質問者二、年來整頓學風之呼聲、愈唱愈高、此呼聲也、固盡人而莫能非之、但教育者不知於各方面以養成良好之學風、惟日以巴結官廳肆行壓制爲能事、而官廳尤動以武力干涉教育、摧殘學生、貴廳長胆大妄爲、竟至拘捕學生二人、整頓學風耶、抑摧殘教育耶、罪有應得耶、抑非法拘捕耶、此應質問者三、總之敝會認貴廳長此等倒行逆施、顯係乞憐武力、摧殘教育、請卽將被拘之學生釋放、懲辦爲惡軍警、並委賢能而爲全體學生信仰之人、繼長該校、否則敝會亦將有相當之對付、臨穎迫切不盡欲言、何去何從、請維鈞決、中華民國學生聯合會總會第六屆代表大會啓、八月十日、

總商會報告帳略

總商會宋方兩長任期、照章截止本年六月底爲止、昨該會特將兩君任期內收支各項報告、編列成册、印送各會董會員、以資徵信、計分收支賬略、公債賬略、募金關賑略、陳列所賬略、及圖書館等各部份細帳等十三章、均由會計議董主納如樓恂如二君代表馮芝生陳蓬仙兩君查核無誤、總計各項收入經費銀四萬四千二百七十八兩五錢八分、洋四萬零二百八十八元九角、支出銀四萬一千零三十二兩三錢六分、洋一千七百五十二元七角一分、結存經費一萬五千六百八十六兩四錢五分二厘、宋會具存銀二千四百兩、淞滬經費洋三萬七千零三十六元一角九分、改建大門捐洋一千五百元、

總商會會董又一辭職

▲宋漢章挽留會員

總商會新會董陸維鏞、昨日函辭會董云、敬啓者、維鏞謬荷諸君採擢、推選爲第五屆會董、前月五日遵章列席互選、詎料發生梗議、引起糾紛、以致開票無期、爭端莫釋、會務停頓、解決爲難、維鏞材同樗櫟、贊助無能、尤爲抱愧、用特對於第五屆會董一席、肅函辭退、尙希另補賢能、或可有所挽救、諸祈鑒原是幸、此致上海總商會會董員均鑒、陸維鏞敬啓、

總商會會長宋漢章君自紹興返滬後、日會員有宣言退會者、特以私人名義致函挽留云、沈次裳伍蕭如郭兆鯤林承基陳渭芳先生大鑒、漢章以各方敦促良知驅策、遄返滬寓、謀於任務尙未交卸之前、解決因選舉而引起之重大糾紛、業有啓事登諸報端、諒邀察閱、此次回滬、將各會員出會書一一展誦、曷勝悵惘、漢章於會務無涓埃之補、而有邱山之損、各會員若再因此連翩引退、使全局呈瓦解之象、適足以累諸公知人之明、而益增漢章之罪戾、如承推愛、應請容納芻言、取銷退志、本擬趨前交還、適因事繁不克躍謁、謹將原函具緘奉還、務祈察收是荷、宋漢章啓、

滬商正誼社有人加入

自總商會互選會長發生爭端、相持至今已逾匝月、最近該會會員因集合會內同志、發起滬商正誼社、昨日該社接有黃芬圖來函加入云、

兩同鄉會繼續 力爭强姦傭婦案

荷籍西捕沛姦傭婦一案、甯波蘇州兩同鄉會以人道關係、擬爲相當表示、已誌前報、茲悉該項電文已經姚公鶴君草就、兩同鄉會亦已分別開理事會加以討論、現擬俟與事主王耀庵商酌後、再行定期開聯席會議決定、

水警監視俄艦之呈報

江蘇水上警察第三隊隊長王壽良、昨日呈報松滬護軍使署文云、爲呈明奉檄監視俄艦、遵擬切實辦法事、案奉鈞使先後傳檄防範截留停泊於高昌廟之俄逃艦愛多那多號行動、及稽查取締該艦登岸之俄人等並登岸憑照式樣、下隊事關水上屬在範圍、惟體察情形、因地制宜、量能負責、應與所在軍警分途並進、以期切實易行、如該艦本身行動由海軍完全監視、以昭愼重、如該艦俄人離開本船、在水上行動、爲水警實力所及者、由職隊特別注意、並由隊長不時躬親督察、以期周密、如陸上事宜、由陸軍陸警權宜辦理、以淸權限、惟發生重要事故時、仍當不分畛域、互相關顧、一體出力、妥爲應付、庶於大體略分輕重、而其實力依然鞏固焉、奉檄前因、管見所及、理合據實呈明、伏乞鈞使鑒核、如蒙核准施行、並請咨明海軍領袖處傳知憲兵陸軍陸警、以資接洽、是否有當、仍候指令祗遵、實爲公便、

市民協會反對日本苛例兩電

本埠市民對外協會執行委員會、爲日本取締華人苛律事、會議決致電廣州政府、及致電日內閣警告、茲覓得該原電於下、（一）廣東孫大元帥伍外交部長鈞鑒、日本取締華工入境、辱我國體、莫此爲甚、萬懇鈞座卽日向日政府提出嚴重抗議、務達取消目的而後止、若日政府執迷不悟、怙惡不悛、懇鈞座頒布取締日人入境以爲報、而促日政府之覺醒、臨電不勝迫切待命之至、上海市民對外協會叩靑印、（二）東京日本帝國內閣總理大臣加藤先生鑒、此次貴國政府頒布取締華工入境苛例、敝國人民憤慨異常、竊思美國頒布新移民律、貴國則知其爲不平等、今乃效法美國取締華工入境、貴國之用意何在、殊難索解、敝會爲中日友誼計、爲國際間正義人道計、爲敝國國體計、未忍緘默、特爲此電達、望貴政府速卽取消此種苛例、以維東亞和平爲盼、否則敝國人民惟有促敝國政府取締貴國人民入境以爲報、臨電不勝迫切之至、中華民國上海市民對外協會叩灰印、

檢廳調查西人強姦案

閘北永安里飛星人力車公司經理副手某西人、用強姦傷傭婦揚州人高吳氏、案發潛逃、兩誌本報、茲聞地檢廳車廳長昨已委派書記官等前往閘北詳查該西人之國籍姓名、以及在該公司任何職司、以便函請交涉員向該國領事要求拘究、一面派員向高吳氏詢問供詞、並查驗傷狀、以憑法辦云、

韓議政院在滬開會

韓國臨時政府議政院現在滬開會、決電請留美之大總統李承晚回滬就職、原電略稱、韓國現當內外多事之際、大總統遠居美洲、諸多不利、雖有國務院代行職權、而爲團結任事計、仍請大總統速行回任云云、該臨時議政院現擬將前訂之臨時憲法全部改正、定名韓國公約、已推改正委員長安昌浩草就改正法案、俟各地韓人代表日內齊集後、共同討論、其中要旨、在廢止現在之大總統並總長制、取法勞農俄國之委員制、更行制定、據聞八月三十一日爲韓日合併之日、亦卽韓人之國恥紀念日、決儘期前制定韓國公約等、俾此紀念日更有意義云、

浙江旅滬工會開會紀

浙江旅滬工會、昨日下午三時開職員會、全體職員出席、徐梅坤主席、報告議程、（一）沙面反對苛例案、僉以此事關係頗大、非僅工人一方面之問題、本會雖曾去電聲援、一方應議決派代表赴上海商聯合會、請組織沙面反對苛例後援會到底、一方再去電沙面工友、請其堅持到底、本會願作後盾、（二）財政整理問題、當決定歸朱友菴卲梧聲孫子康謝遐齡四人負責清理、（三）遷移會址、決定十日內遷入小北門新會所內、並通函各會員屆時襄此盛舉、

菜總聯會選舉揭曉

昨日菜總聯會選舉、到各業代表七十七人、葉冠千主席、當衆開匭、結果、屠允良得五十七票、當選爲正會長、李照生五十一票、季東生四十七票、張金鈺四十五票、季蕭筱芽四十票、當選爲副會長、候補正會長楊維友唐筱寶、候補副會長費紹金・朱渭生・汪靜福・沈德福、並當場議決、定於八月十六日（星期六）下午二時、假甯波同鄉會四樓茶點歡迎正副會長就職、聞已函知各路各業代表是日齊集攝影、以誌盛典、

米糧公會浚淞兩要函

滬北經售米糧公會、昨發關於浚淞事件之要函二通、誌其原文於後、

▲致吳淞江水利協會函　逕啓者、查開浚吳淞江一案、敝業認捐最早、負擔亦最鉅、誠以浚淞一事、非特航權水利攸關、尤與民食運輸、具有切膚利害、而新閘橋東段一帶、向爲米船薈集之區、際此浚工開始、敝業各客關懷水利、實較他業爲切、連日紛紛發表意見到會、據此、當經敝會於本月十日開會集議、除議決卽自本月十五日起、開始抽扣浚淞捐協濟要需外、並通過下列各案、（一）在橋東米船停泊之處施工、敝會尊重納捐米客意見、得推派工程委員、實行監視、（二）米船停泊之處、工程應仿照橋西工程、特別加深開近、以利停船卸貨、（三）近岸木筏、應函請警廳遴飭幹警、押令各木行徙去、以便施工、浚後並不得再行繁置、以免淤積泥沙、而礙河流宣洩、（四）開出土方、應與包工陳慶記交涉、務令裝運出浦、不得往西堆卸、蓋西屬上游、此項運泥之船、計有三十八艘、不能每船派有專員、監視卸置、倘有僥倖等弊、則浚淞工程、全歸失敗、縱令事後查明處分、究與浚工無補、是包工合同、對於運出土方一條、附註「往西如有空地、經核准者不在此限、」云云、應請刪去、無論若何、總以往東出浦爲正本淸源之策、否則敝會不忍以各客之金錢、作虛耗之事業、應請注意、上列四項、案關濬淞要圖、卽希逐項示復、毋任公盼、

▲致閘北水巡隊函　逕啓者、新閘橋東河下、爲米船停泊之區、現値濬工開始、祇可移泊橋西、暫時未免稍形擁擠、有違警廳取締規定、當經敝會同人集議、僉謂在此開濬橋東至北蘇州路水盛里前一段期內、（約一個月）希照取締規定、寬增二艘、係屬暫時商請通融、一俟該段濬畢、卽當恢復原狀、再敝會當駐水警、現准吳淞江水利工程局函請、已按日抽派一名、至橋東工次照料、併以附聞、相應函達、至希察轉、實紉公誼、

人力車輛數問題

▲工部局依原案辦理

人力車風潮、已由工部局董事會解決、日來以天氣炎熱、抽減手續太繁、故臨時擱淺、自一萬五千以上號數之車商、雖尙有異議、聞工部局當局將爲避免糾紛起見、仍照原案辦理、惟捕局近來檢查車式頗嚴、撬去磁牌及照會、日有所聞云、

美容丸
凡人身皮膚無論男女莫不愛護欲使顏部白嫩惟有服美容丸此丸早臺中西士女稱爲環球獨一美容之神品其效力可知各界如患面部粗糙暗晦赤瘰烟容油氣酒刺黑癜等服此丸後擂淸血中之污穢立變細膩之肌膚任何化妝裝品無過其功效焉男女各界欲使肌肉姣美彩麗還人請快購服方知本藥局誠實無欺每瓶大洋二元

生毛藥
髮眉二項年輕男女最爲緊要此藥專治髮鬚稀少眉毛脫落及禿頭瘡疤等處搽之毛卽重生與天然無異大瓶每瓶大洋二元小瓶一元

拔毛藥
能除人體各處髮鬚毫毛咒時毫無痛苦經五分鐘後立卽拔去無遺永久不出欲復生卽搽上例如生毛藥卽能重生之大瓶二元小瓶一元

白髮藥
年未老而髮已白又有少年血虧髮稀色黃最不雅觀欲使鬚髮黃白變爲烏黑惟有用此藥後立刻變黑且永不再白特製每瓶二元普通五角

催睡藥

瘦身藥丸
人生手足身體過肥動作許多不便且不雅觀往往體肥內虛氣分暗收易作喘促此丸能使縮肥肥淸理內部用之所進飲食生長有之之精力免去無用驗肥胖百試百驗靈爲無四每瓶十元現瓶優待主顧起見每角實收大洋七元五藥以上之購當面可試外埠函用寄費加一郵票通要批發另有章程欲海章程函索卽寄上政北火車站界路郵局隔壁

亞洲西藥行發行

於法律上·經濟上·教育上·社會上·確認男女平等之原則助進女權之發展（國民黨政綱對內政策第十三項）

搜檢私運軍火船隻之傳聞

▲泰晤士報謂搜獲軍火甚鉅……前曾代吳佩孚運軍火三百萬……大晚報則否認之

上海泰晤士報云、聞十號本埠發見一國際私運軍火機關、用前美國潛艇追逐船一艘（戰後已售與小呂宋華人）爲運送媒介、據未證實之報告稱、該艦昨由一美國毀滅艦所截獲、已拖入港內以待搜檢、水巡捕人員昨晚不允發表該艦截獲情形、所獲軍火之數目、惟謂須俟正式報告製就後、方可宣布、惟聞該艦以前至少一次運軍火來華、近來其私運計畫爲美當局所悉、遂密謀截獲、現信全部水員均將拘捕、近日北京謠傳有一美國製造軍火機關會運送值三百萬圓有奇之軍水入天津港、大約卽由此項潛艇追逐艦前此數度之私運成功而起、惟此次該艦之目的地是否爲上海、則未探悉、據北京報告稱、天津私運消息爲日使館所得、並得有吳佩孚簽字及陸錦副署之通行證、又有合同一件、均係四月二十日所簽、現信美海軍當局亦得有關於私運活動之報告、故卽從事搜檢、查一九一九年列強自動的訂有運軍火來華之公約、今美國自須保其信用、美國已訂有法律、凡美國人從美國境界運軍火至中國者、爲刑事犯、昨日搜出之軍火、據云係從小呂宋來、則該艦水手當然將受刑事之控告、近來香港上海天津等埠已發覺私運軍火案多起、此次前美國潛艇追逐艦之破獲、當可終止一大國際機關之活動云、

大晚報云、今晨某報載有一美國私運軍火機關、由美海軍部售與華人之一船私運值美金數百萬元之軍火至中國、現在此機關已被發覺云云、但據與此種發覺必有關係之每一官員聲稱、此項報告實絲毫不確、據云不但未在被搜檢之船上搜出軍火、且所云已派武裝人員看管該船、並將全部水手拘捕、將控以破壞一九一九年列強禁運軍火來華公約之罪之說、亦皆絕無根據、如美國駐華司法區捕廳長寶德比、海關測潮員休曼氏及水巡捕長均否認其事、休曼氏謂『吾人曾于星期六日大早搜查一船、但未發見絲毫軍火或違禁品、』又謂該船爲S‧C第一號、前係美國潛艇追逐艦、近由美海軍當局售與小呂宋之華人云云、又某報謂美當局因SC第一號前曾數次私運軍火、故欲徹底根究、以保美國信用、此說亦屬子虛、據休曼氏謂前曾數次嚴查該船、均未搜出軍火云、又所載天津近有值三百萬元之軍火進口、係吳佩孚所購云云、亦經本報五日天津電指爲不確矣、

納稅會常務理事辭職

許建屏被選爲公共租界納稅華人會理事後、昨致函該會請辭云、謹啓者、接八月九日大函、以建屏當選爲常務理事、囑照舊任職等因、建屏服務社會、自審不肯後人、果能勉竭駑駘、何肯自甘諉卸、無如担任大陸西報編輯、身家衣食所關、未便脫離、邇因職務加多、殊覺寢食不遑、近頃以來、凡地方公職次第解除、良由於此、猶以華顧問一職、遇事須與工部局洋員直接交涉、勉效喉舌、未敢言辭、若仍以常務理事相繩、精力必難兼顧、與其曠職於將來、無甯讓賢於此日、敬懇曲鑒愚忱、准予辭職、選賢接充、實所感禱、

收回法權促進會開會

收回法權促進會、昨日下午四時開會、到二十三人、黃吝主席、報告開會主旨、劉中謂此次收回法權之運動、就目前消息論、使團止允交還民事訴訟之一部、英使堅持最力、蔣作新謂應討論一具體辦法、鄒意（一）抱定全部收回決心、（二）應將充分理由宣布中外、卽（甲）妨害中國主權、（乙）公廨辦理各案並不較法庭公允（丙）公廨與法律制度不合、並違背條約和洋涇浜章程、（三）聯合各團體、（四）電勸使團及英政府英國會、（五）聯合德俄及各自拋棄領事裁判之各公使、（六）推派代表或條陳意見與交涉、請討論、伏琴堂附議、並贊成推代表、陳執中謂宜條陳意見、以備採擇、馬志一主張改期再議、先事籌備以上各手續、衆贊成、六時散會、

房客向工巡捐局請願

▲定下星期舉行

淞滬房客聯合本埠七十四公團向中外各官廳舉行大請願、業將結束、昨日請願總代表杜桂蓀陳其態謝惠廷等、於昨午集議、以本埠南北工巡捐局爲管理市政機關、對於市房之興築及拆卸、訂有取締條例、房客要求限制加租一事、應有連帶請願之必要、結果定期下星期內舉行、其請願書因向各公團蓋章手續煩重、決用房客請願聯合會名義代表請願、其請願日期決定後、臨時通告各代表云、

俄僑獎劵願繳慈善捐

俄僑難民義賑獎劵、因未能補助慈善款項、被禁在華界行銷、由法領事函請交涉公署轉請護軍使恢復、許交涉員卽派陳科長世光向法領交涉、謂在華界銷售、須與中國各獎劵同一辦法、且中國各劵亦須准在法租界行銷、法領因法租界除「俄僑」外、無論何種獎劵、曾奉駐京法使訓令一概不准銷售、嗣經陳科長再三磋商、法領已允按照中國獎劵辦法、認繳補助慈善款項、聞許交涉員已函請何護軍使核辦、

豫豐絲廠罷工潮卽息

昨日閘北天通菴顧家灣豫豐文記絲廠做絲女工、偶因事故誤會、發生罷工風潮、旋經閘北漢中路子祥里穆志英（絲繭女工會議處幹事長）氏聞知、立派女幹事員馮妙根趙蘭英李紀源朱大艮子朱金鳳等、前往該廠力向廠商女工雙方勸說、均已諒解、今日（十一日）清晨一律上工矣、

邵萬生刦犯移解寶山

南京路邵萬生被刦並擊斃巡捕一案、由探王長庚拘獲要犯胡錦生等九人、前由公廨移送公堂訊究後、又於前星期轉送公廨、該犯供認不諱、而寶山縣又因與某要案攸關、特咨移訊、昨日公堂稍訊一過、今日卽轉送寶山、

日本增加奢侈品進口稅之品目（續）

第十六類 鐘表學術器銃炮車輛船舶機械類

五二六 金殼表或白表殼表

五二七 表之部分品

一、函（附有表殼玻璃者）

甲、金製或白金製者

八、其他（卽除運動機）（附有文字板及指針者）鬚撥條文字板表殼玻璃及機械用石以外之表文部分品

甲、金製或白金製者

五二八 坐鐘（掛鐘不在內）

五三三 雙眼鏡及雙眼鏡鍍貴金屬之金屬眞珠寶石半寶石珊瑚用象牙鼈甲或貝殼者

五五三 照相機（附焦點距離未滿十七生的米突之鏡片者或攝影感光面長未滿十六生的米突者或寬未滿十一生的米突者）

五五四 照相機部分品鏡片（焦點距離未滿十七生的米突者）

二、攝影箱（攝影之感光面長未滿十六生的米突者或寬未滿十一生的米突者）

五五五 留聲機

五五六 留聲機部分品及附屬品

五六〇 銃砲及部分品

一、小銃

第十七類 雜品

六一二 木材

一、僅鋸開或劈開者

甲、花梨木、鐵刀木、黃楊木、紅木、紫檀及黑檀（除柳條黑檀）

丁、就中僅花梨木、鐵刀木、黃楊木、紅木、紫檀及黑檀（除柳條黑檀）

六二四 傘柄杖及其柄

六二五 傘紬製或夾紬者

六二六 木製品（別項未載者）

一、用貴金屬鍍貴金之金屬寶石半寶石眞珠珊瑚象牙或鼈甲者

二、其他

甲、花梨木鐵刀木黃楊木紅木紫檀黑檀之製品

六三四 甲刷及箒用貴金屬鍍金屬之金屬象牙或用鼈甲者

六三六 照相用乾片（Oulmr）（除電影用者）

六三八 造花（包含模造葉及果食物）及其部分品

六三九 化妝具匣

六四〇 彈子（Billiardr）及小球（Criket）象棋及其他遊戲具附屬品（除網球具野球具足球具附屬品）

六四一 玩具

六四七 別項未載之物品

二、其他（卽除未製品以外）

甲、用貴金屬鍍貴金屬之金屬寶石半寶石眞珠珊瑚象牙或用鼈甲者（完）

學校消息

▲春申大學 閘北青雲路春申大學、學生已達三百餘人、除校長馬景行博士自任各科教授外、已聘定陸鼎揆洪友蘭博士郭德華陳熹傅礎助碩士等二十餘人爲教授、

▲上海師範大學 第一次錄取新生六十餘名、第二次試驗期定八月二十日、現報名者已有百餘人、該校爲便利外埠學生起見、除分設報名處於蕪湖外、昨辦事人章梅軒赴皖、兼設分報名處云、

▲南方大學 下期計新舊生將有七百人以上、新校舍尚不敷用、昨添租麥根路四十七號洋房一座、又長安路通安里洋房六大幢、

▲景平暑校 昨爲景平女學暑期學校結束之期、委員學生全集禮堂開茶話會、校長朱天梵報告暑校經過、諸女生詢問景平之學程規劃及編制、由教務主任王綿君答謂本校注重實際科學、以國英算爲主體、初中以下國文、偏重民衆的文學、高中以上偏重文學的文學、英文亦然、數學則初中以下均特別提高、史地擇有興味之教材、作有系統之編制、歸納於國文英文中、理科注重實用、藝術科學另設研究會於課外、國語則歸納於演說會中、各種科學均重自動、故課前均須預備、課後均須作札記、至管理方面主張嚴格、聞者均甚滿意、

▲振新公學 牯嶺路振新公學、十一日開學、由校長徐惠施致訓、及教務主任汪柳隱演說、該校夜學部本學期起分普通專修商業三科、現正從事招生、

▲鐵華商校 巨籟達路鐵華商業公學、添設打字簿記各科、以應社會需求、本月廿三開學、

閘北居戶之淸潔運動

閘北居戶爲整頓街道清潔事、擬組團體、同意者已有五百四十餘戶、昨日下午三時在新疆路德興里開會、到一百餘人、張孜息主席、報告發起閘北市整理淸潔會經過、次閘北地方自治協會代表汪北平發表意見、深表同情、願作一大規模之運動、次討論進行方法、結果、（一）先函滬北工巡捐局請協助、（二）各居戶推派一人（規定每一號門牌一人）爲代表、（三）由各居戶出資雇用淸街道夫、購置洒掃器具、逐日巡行街市洒掃、一面並分報警區機關、（四）每星期舉行衛生演講、同時分送各種藥品、（五）各項文件公推李公健起草、

國聞週報行銷之發達

本埠國聞通信社主辦之國聞週報第一期、於三日出版、本埠銷路極旺、出版後隨銷出三千份、寄往北京漢口廣州等處之報尚不在內、第二期亦於前日出版、仍受社會歡迎、各賣報人當日卽已賣罄、現在一二兩期已在準備再版、第三期並在編輯中、重要文字、有英文學者羅素氏近著戰爭原因之解剖一文、爲現時世界上稀有論文、又有美國排斥中日移民之回溯一文、敘述事實足資參攷、並有中國麵粉工業一文、調查詳明、文藝方面、則有馬二先生之譯著、何心冷之小品文字、徐公美之演劇術概論、均屬興味濃郁、銷中插畫較一二兩期尤多、該社以週報事務甚繁、原有社員不敷分配、擬添聘社外同志襄助云、

江蘇職校聯合會預誌

江蘇省敎育會組織之江蘇職業學校聯合會、本年年會已定本月十八日上午九時起、在職工敎育館開會、開本屆開會、如本省乙種實業學校改組後之問題、（甲）名稱之規定、（乙）入學程度、（丙）畢業年期、（丁）分科、（戊）課程、上項問題議決後、尙須提出於敎育廳召集之乙種實業學校長會議、除各種議案外、並有數種重大之報告、已請定者如武進貧兒院、無錫實業學校、省立第一中學、省立三師附小、南京女子傳習所等、

僑務局委派文牘主任

僑務局直隸於北京國務院、駐蘇分局長由江蘇交涉使兼任、該局文牘主任一缺、本月八日、許使已委交涉署祕書楊良驅兼充、昨日接差任事矣、

團體消息

▲紹興同鄉會 十日爲徵求團第三次比較之期、結果以幸總隊王曉籟徐乾麟爲第一、計一千四百分、次爲乙總隊胡熙生趙漱藏得一千二百分、己總隊曹嘉管杜家坤一千一百分、甲總隊裴雲卿王允中得一千分、戊總隊馮仲卿孫鐵卿得七百分、總計共得五千四百分、連第一二次比較共已得二萬另五百另一分、

▲閘北十一路商聯會 十日開評職聯席會議、（一）吳仲立提出補充治安辦法、擬籌辦居戶自治、議決察奪情形辦理、（二）吳仲立報告義務日校定期本月二十日開學、請本會各會員介紹學生、衆贊成、（三）沈恩儉提議丁振亞向商學會反對興市汽車案、查興市汽車係本會會員主辦之事業、上年曾在軍署立案、丁振亞爲本會辭退之書記、本會應主張公道、施濱良等謂丁振亞係一種不負責任舉動、本會可以不論不議、（四）丁振亞退職時攜去本會所置器具等、結果推蔡治君與仲立查明核辦、（五）朱紹棠提議、據新民路裕壽里房客卜八戶投稱、該里並無後門、一危險堪虞、懇速致信房東善堂及救火會敦促改良及取締、衆贊成、議畢散會、

▲滬海工商會 昨日下午開職員會、到二十餘人、高一鵬主席、（一）徵求會員及選舉案、決推馬耀岩等組織委員會、（二）防盜進行案、決隨時徵求偵查員組成特別巡防隊、推馬耀岩向各號廠接洽、（三）日本增稅案、決聯絡各團體一致反對、（四）義務學校開學期、決七月二十日開學、二十二日上課、

▲少年宣講團 昨晨由陳賢本等至閘北華盛路宣講、鄭鎮昌至民國路福佑路宣講、晚間由汪龍超並化裝表演（統一國語）、觀者均爲感動、

▲勵志宣講團 該團李劍虹主編之警鐘月刊、因第八期言論激烈、經省署密令查禁在案、嗣該團特電申辯、省署已復令交涉署轉令該團、准許繼續出版、

川蘭防止僞貨之辦法

▲運銷手續加嚴

總商會昨接四川樂山縣商會來函一件、關於川蘭貨品運銷有所呈述、該會當爲轉致絲繭業總公所、函云、逕啓者、據蘭巴幫幫董秦榮昇昌等報告、因本城蘭巴、爲出口大宗、以近年不肖商販、摻雜假貨、致使銷場疲滯、故擬具除弊規則、報由敝會集衆議決、函請樂山縣立案示禁、嗣後發運蘭巴、並由該蘭巴幫查驗蓋章、以杜摻雜僞貨之弊、現經縣署核准、示禁在案、惟查上海係蘭巴行銷之地、所有敝處議決禁止僞貨情形、相應函請貴總商會煩爲備查、並宣布蘭巴商號、嗣後買貨、以有嘉定蘭巴幫公所驗訖圖章爲憑、俾杜販假、實級公誼、此致上海總商會、樂山縣商會會長楊朝相副會長郭岷、

紗廠聯合會舉實會代表

九月一日、北京農商部開全國實業會議、各省均派有代表、本埠紗廠聯合會當於上月二十八日開會、一致公舉穆藕初爲出席代表、穆已首肯、現正搜集資料、預備提議、甚形忙碌云、

甬同鄉會悼念前會長

寗波旅滬同鄉會昨接寗波出電、謂該會前會長張讓三君、於十日在籍因病逝世、該會接電後、立卽通告各會員、並下半旗誌哀、並定本星期六、理事會討論追悼辦法、

日製糖廠招宴華人

本埠日商明華製糖廠因建築竣工、連日招請東西各國人士參觀、並設宴款待、前日復廣請我國人士、於午後三時後參觀工場內容、晚間並於禮查飯店舉行宴會、

金隆街抄獲大宗烟土

公共租界總巡捕房、查得金隆街新昌號關行內藏有大宗烟土、昨日下午二時、派中西探多人分乘汽車二輛、前往該行檢查、歷二小時之久、始將所藏烟土大小十餘箱查獲、攜入捕房、並拘數人、中有探夥一人因登牆受傷、聞所抄烟土價値頗巨云、

德人請追鉅款候下堂諭

德人歇落譚家麗及勿倫贊兩人、延律師控南洋汽車公司汽車夫葛才榮司機疏忽、以致原告一死一傷、請向被告及公司經理汪桂生股東樂秀金等追償損失巨款一案、昨又傳訊、被告律師辯稱、原告等前坐被告之汽車出外兜風、駛至公共租界、忽然肇禍、當時里奇培那兩西人目見被告開車不過廿碼至廿五碼之速率、要知英法租界章程、凡在僻處開駛廿五碼速率、并不爲快、英捕房查得并非汽車夫之咎、故放棄控訴權、況查當時實因前面汽車行駛、飛沙甚多、是以原告等令被告葛才榮追過前面汽車、致肇此禍、乃係各由自取、被告實無傷害人命及玩忽行爲求察、對於經理股東乃係民事責任、刑事尙未終結、豈能牽涉一案、中法官判候下堂諭飭遵、

年老華探目辭職得獎

法捕房探目顧紀生、服務四十餘年、邇因年老辭退休養、由總領事章德禮君呈請法政府獎給寶星兩座、業已到滬、昨日召顧到法公廨、經正會審官聶榕卿君會同法梅正領事、將寶星親授顧君佩帶、并獎勵數語外、又由法公廨全體同人公贈顧君匾額一方、文曰賚勞並著、又遺職由檢察處長維達君查以承發吏華椿霖辦公勤愼、着調升値堂職務、

妓女因與姘夫口角自盡

法租界西自來火街二十五號妓院妓女張紅花、年二十七歲、前晨與姘夫吳金根口角、卽背人吞服生烟圖盡、經吳送至仁濟醫院、無救身死、爲法捕房包探查悉、報告捕房、將屍車送同仁輔元堂驗屍所、昨由捕房將吳金根傳至法公堂、捕頭稟明前情、吳供認與張妓姘識、與伊口角服毒身死、其家尙有母親、求請免驗、中法官判准予免驗、着卽備棺收殮、

控妾捲逃通奸又訊一堂

徐南齊之妾徐孫氏私姘張阿明、本年五月間起、陸續行竊其夫衣飾、私藏於百老匯路四十六號、被控拘獲、抄出原贓、解廨判各交五百圓保在案、茲悉兩被告無保、分別受押、昨晨研訊、原告律師向徐南齊詰稱、孫氏於十四年前由我代還三百元債務、嫁我爲妾、並無媒證、育有子女、去年十二月間時常深夜歸家、規勸不聽、至本年五月間、孫氏言失竊衣服多件、我卽電報捕房、派探調查、云係家賊所竊之譜、後我檢查首飾衣服、計失約萬圓、故此起訴案下云云、被告亦延律師張阿明通奸、失物亦被孫氏捲去、向以上各人盤詰、要求准各被告減輕二百元保出、經中美官判被告分別還押、候改期再訊、

鞋店夥打架波及雜貨店

小花園大綸鞋店夥徐福堯與全生張寶寶等、前晚口角冲突互毆、毀壞對門朱蘭生洋雜貨店內玻璃四塊、香水兩打及杯子等物、致被報捕拘入捕房、各存洋二十元保出、昨由堂提訊、原告延律師聲請改期、被告等亦延律師代辯、同意請求改期、中西官判被告仍各交原保候展期再訊、

閘北司法科員病愈銷假

警廳閘北辦公處司法科員崔武三、因感冒請假、已病愈、銷假視事、

糾黨行兇禁錮三年

成衣匠丁茂南、前在鄭脫路日新里糾黨將魏文才戳傷眉背等處、案發解堂訊押、昨經中西官復訊屬實、判丁押西牢三年、並提黨兇到案訊辦、

騙貨案因病展期審理

吳姓裁延律師在公廨刑事科、指控住南成都路五六二號之許仲華、本年正月至八月間、陸續用欺騙手段、向原告騙取値銀二萬六千兩之貨物、由廨出票發交總巡捕房、派探將許拘入捕房、捕頭察得許患有病、飭送工部局醫院、昨晨提訊、中西探稟明被告送往醫院治病情形、並據原告律師聲請延期、經中英官判候展期再訊、

押女爲娼涉及多人

揚州婦人陳周氏、控其夫於十一年七月間、將十六歲女小阿囡、押入愛文義路一九六六號張漢臣及其姘婦張童氏等所開之妓院內爲娼、得身價一百廿元、該妓院閉歇、張童氏等將小阿囡轉押與北京路九六九號張池氏所開無照妓院內賣娼、亦得洋一百廿元、近始由伊來滬訪尋、知其下落云云、前日由中西捕將張漢臣張童氏張池氏等拘獲、連同在張池氏處賣淫之無照妓女小阿因王老六顧老二、並抄獲之押據等一併拘帶捕房、察得陳周氏與此案有同謀關係、且所出之押據上、周氏亦曾簽押、故着分別暫押、昨晨併解公堂、中西官訊悉前情、判張漢臣張童氏各押六月、張池氏押十個月、並罰洋一百元、陳周氏押三月、小阿囡送濟良所留養、王老六顧老二開釋、押據塗銷、

來函

▲閘北市民協會來函 閱十一日貴報來函內、有求智學校朱曉雲來函云、『閘北市民協會將成立之議決案內、有增加籌備員徐翰臣朱曉雲等詞、查鄙人並未加入該會……』、查徐朱二君係本會籌備員胡菊生於第六次籌備會議時、當衆極力介紹爲本會籌備員、並非本會冒昧强人加入、特請貴報披露、以明眞相、陳濤、

評 三

最近之兩大稅則案

關於稅則上重要事件，近來發生兩起，（一）日本增加奢侈稅，（二）中國各省紙烟特稅．我人因日本增稅案，愈覺中國各省紙烟特稅不應取消．

中國受條約上束縛，於稅則備嘗困苦．鑒於日本之增稅，當知廢約運動之不可緩．卽最低限度亦應督促關稅會議早日實行，俾中國稍能挽回．至於捲烟特稅，中國旣未損失內地征稅主權，豈能再受外人支配．

但有一層亦應注意，卽捲烟特稅之用途．頗聞江蘇捲烟特稅之收入，大半耗於官紳，正當用途甚少．各團體反對取消捲烟特稅，理由固極正當，但望其同時更須對內積極整頓，否則，令人不能無疑了．（桐）

周震鱗鬻書

[illegible]

橫幅全幅同中堂半幅同屏條 手卷每尺三元 冊頁同過尺以二尺算 團摺扇每柄三元 行草不減 碑牌及書眉每冊三元 榜書一尺字三元二尺字四元三四尺字二十元 壽屏碑誌另議

書於隸楷同例 篆隸倍直 行草比楷減一元 墨費加一 潤資先惠 約期取件 劣紙不書 屏碑誌撰壽文另議

收件處上海法租界望志路順昌里十六號 上海大寄周紙店

商業新聞

評論

日本之獎勵對外貿易（尊）

昨日報載日本農商務省商務局決定明年預算中列入特別預備金一億二千萬元，專爲日商擴張日本工商業於中國及南洋各屬之用，並聞訂有保護辦法十項．在反對日本增稅奢侈品的聲浪中又傳來一種觸目驚心的消息，我國商界應該愈自奮勉了．

日本一面阻止我國貨物輸入日本，一面又極力設法鼓勵日商在中國發展，其侵掠伎倆可謂無微不至，對待這種經濟的侵掠，不是打幾個電報要求僞外交部同日本當局交涉所可奏效，亦不是各團體單獨有什麼法子可以對待的，最直截的辦法，祇有各團體均放下決心，與日本完全經濟絕交！不然，日本斷不會反省，而且侵掠要日甚一日的．

金融

銀洋市況

洋厘步漲……銀拆平穩

洋厘　昨八月十一日，早市厘價爲七錢〇九厘一毫二五，交易極形踴躍，故洋釐較前日早市趨增七毫半，計成交匯頭洋九十二萬二千元，鈔票十五萬元，中國銀行買進三十五萬元，交通銀行買進五十萬元，中南四行準備庫三十萬元，其餘華商各銀行亦有買進，爲數係三十萬元，午刻中國銀行又買進十八萬元，四行庫買進十九萬元，交通銀行買進三十萬元，同行匯頭洋成交量數四十六萬五千元，鈔票九萬一千元，故釐價又趨增六毫二五，計爲七錢〇九釐七五，

銀拆　早午市均爲二錢九分，外灘銀行惟台灣折出四十萬兩，息二錢七分，兩天匯豐收款八十萬兩，大通討還折票二十萬兩，故銀拆始終堅硬，划頭加水開盤爲二錢八分，交易平穩，故收盤則略減，計爲二錢二分，小總會則自二錢四分遞減至一錢二分，後又稍回高，繼復跌至白划，獨天折票自二錢四分趨漲至三錢五分，後復回跌至一錢云，

金價竟日平平

昨八十一日，大條無來電，標金開盤二百七十五兩四錢，與星期日收盤價同，因人心平靜，交易寥寥，價盤旋於二百七十五兩左右，迨九時半先令揭曉不動，美金亦然，東匯縮小二五，計五錢六分半，然照金價與東匯合算，尚抬高二兩幾錢，因見東匯又縮，以致人心益虛，紛紛賣出，致金價驟跌至二百七十四兩七錢，爲昨日最小之價，繼又人心轉定，價亦站立，嗣見買者居多，價又向上，上午收盤爲二百七十五兩二錢，下午開盤爲二百七十五兩一錢，交易更形清淡，價亦無甚高下，故收盤較早於往日，價爲二百七十五兩二錢，較昨收盤跌二錢，全日市價僅以開盤之價爲最大，故收盤之後，東匯忽覺疲軟，有願二百七十四兩九錢賣出，竟無人問津，照昨日市況，恐今日難望起色云，

銀行進出口及存底

昨八月十一日，銀洋兩項進出無多，大英銀行裝運舊金山金條一百〇五條，各銀行及錢莊庫存計銀三千七百九十一萬兩，洋四千五百四十一萬元，大條一千九百十二條云，

匯兌

上海銀行內匯行市報告

昨日京津來電，銀洋匯堅穩，概與前市同，漢電，銀略跌二錢五分，洋跌一元，計京銀爲一千〇四十一兩五錢，津爲一千〇四十九兩五錢，漢爲一千〇廿一兩二錢五分，洋匯京津漢各爲一千〇〇一元，渝匯仍趨跌，重慶成都銀洋各跌五兩及五元，計重慶銀爲九百五十五兩，洋爲九百七十元，成都銀亦爲九百五十五兩，洋爲九百七十五元，又蘇州補水銀令市每千兩合規元爲一千〇二十八兩，鎮江二七寶每千兩合規元爲一千〇六十二兩二錢五分，較前市略跌，陵平每千兩合規元仍爲一千〇四十三兩，餘外各處，無甚更動云，

英匯內盤轉軟

昨八月十一日，掛牌價爲三先令三辨士，內盤晨初開盤，八月期賣爲三先令三辨士一二五，買爲三先令三辨士一八七五，九月期賣爲三先令三辨士二五，買爲三先令三辨士四三七五，十一月份賣爲三先令三辨士三一二五，市況平穩，遠期十及十一月份賣爲三先令三辨士三一二五，買爲三先令三辨士三七五，嗣後稍軟，賣爲三先令三辨士三一二五，買爲三先令三辨士三七五，午後收盤市況最軟，九月期價賣爲三先令三辨士一八七五，買爲三先令三辨士二五云，

美匯市況堅硬

昨晨掛牌價爲七十三元二角五分，內盤晨初開盤，八月期賣爲七十三元六角二分半，買爲七十三元八角七分半，市況穩定，九月期賣爲七十三元八一二五，買爲七十三元九三七五，遠期十及十一月份賣爲七十三元八七五，賣爲七十三元九三七五，午後收盤，九月期賣爲七十三元八七五，買爲七十四元，全日市況稍覺轉硬云，

日匯掛牌轉跌

昨日掛牌價，開盤揭曉縮小二錢五分，計爲五十六兩五錢，內盤晨初開盤，八月期賣爲五十六兩四三七五，買爲五十六兩一八七五，九月期賣爲五十六兩三七五，買爲五十六兩一八七五，遠期十一月份賣爲五十六兩三七五，買爲五十六兩一二五，嗣因人心虛弱，市況亦更形轉軟，改爲賣五十六兩一二五，買爲五十六兩，追午後收盤，九月期賣爲五十六兩〇六二五，買爲五十六兩，爲昨日全市最軟之市價云，

倫敦紐約孟買香港新加坡之匯市

倫敦匯市　八月九日，對柏林價仍爲十八金馬克百分之九十九，（合英金一鎊），對巴黎價改爲八十二法郎二十生丁，（合英金一鎊），較前日長一法郎六十生丁，對上海價爲三先令三辨士半，（合規元一兩）較前日縮一二五，對孟買價爲一先令五辨士三二分之一，（合印幣一羅比），較前日縮一八七五，對日本價爲一先令十辨士，（合日金一元），較前日縮一二五，對香港價爲二先令五辨士，（合港紙一元），對新加坡價仍爲二先令四辨士三二之三，（合新加坡洋一元），對紐約的開盤價改爲美金四元五角一分八七五，（合英金一鎊），較前日縮八七五，收盤價改爲美金四元五角一分六二五，（合英金一鎊），較前日收盤縮半辨士，

紐約匯市　八日九日，對倫敦開盤價改爲美金四元五角一分三七五，（合英金一磅），較前日縮美金一分，收盤時價爲美金四元五角二分三七五，較前日收盤時長三七五，對日本價改爲美金四十一元三角七分五厘，（合日金百元），較前日長一二五，對上海價改爲美金七十五元，（合規元百兩），較前日縮美金五角，對巴黎價改爲美金五元四角八分五厘，（合法幣百法郎），較前日縮五釐，

孟買匯市　八月九日，對倫敦價爲一先令五辨士九三七五，（合印幣一羅比），對日本價改爲一百二十八羅比，較前日長一羅比，（合日金百元），對紐約價改爲三百十三羅比，（合美金百元），較前日長一羅比，對上海價改爲二百三十三羅比（合規元百兩），較前日長二羅比，對香港價改爲一百七十一羅比，（合港幣百元），較前日長二羅比半，

香港匯市　八月十一日，對倫敦價改爲二先令四辨士六二五，（合港紙一元），較前日縮〇六二五，對上海價仍爲規元七十二兩八七五，（合港紙百元），對日本價仍爲日金一百二十九元二角五分，（合港紙百元），對紐約價改爲美金五十三元八角七分五，（合港紙百元），較前日縮一二五，

新加坡匯市　八月九日對倫敦價仍爲二先令三辨士三二分之三一，（新加坡洋一元），對紐約價改爲美金五十二元三角八分，（新加坡洋百元），較前日縮美金六角三分，對上海價改爲規元七十兩〇七錢五分，（合新加坡洋百元）較前日長三錢七分半，對日本價改爲日金二百二十六元，（合新加坡洋百元），較前日長日金五角，對香港價改爲美金一百〇三元，（合新加坡洋百元），較前縮一二五，

證券

公債下跌

昨日（八月十一日）華商證券交易所各債現貨市狀仍平，惟期貨前後市市況均甚踴躍，賣買兩方人氣甚盛，但以津滬兩各幫拋出過巨，買方難以相應，故市價跌下甚大，所以九六現貨跌下最大，比上週各縮一元七角半，七長整六期貨次之各跌一元左右，金融則以買氣較旺，價略平穩，然較上週亦跌六七角，至七長整六現貨，交易仍極清淡，市價無大上落，比上週祇小一二角，金融現貨，因祇前市開出一盤，市價反較上週好起一角，此實昨市所僅見也，合計全日期貨成交總額，達三百四十四萬元，現貨成交總額，約二十九萬元，茲分述各債市況如左，

金融公債　金融千元票現貨，祇前市開盤做出，價爲九十一元三角，比上週長一角，期貨八月期九十一元二角，比上週小七角，九月期九十二元三角，比上週跌七角半，十月期九十元〇四角，比上週跌五角半，

整理六釐　整六現貨八十元〇二角，比上週跌小二角，期貨八月期八十元〇一角，比上週小九角半，九月期八十一元〇七角半，比上週小一元，十月期八十一元〇五分，比上週小一元一角，

七年長期　七長現貨七十一元七角，比上週祇小一角，期貨八月期七十元五角半，比上週回跌一元，九月期七十元九角半，比上週跌一元二角，十月期七十二元四角，比上週亦小九角半，

九六及其他　九六現貨三十三元二角半，較上週跌下一元七角半，

紗花

紗花市況暢旺

棉紗　昨日星期一，現紗市況漲風甚烈，因客幫生意極旺，購進頗猛，而期紗又以賣方堅于市情一時無回小之望，補空甚急，致近遠均暴勝一兩至二兩不等，人心之激昂，市況之挺堅，爲近日所罕見，客幫以市面存貨不多，將來又屆銷沙之期，買進極多，計江西天津烟台營口廣東漢口福建寧波北幫野雞等幫共購紗二千七百八十包，行情較前週漲一兩至一兩五錢，日商內外廠開出二十支水月一百九十三兩，十六支水月一百八十三兩，共三千包，九月份出清盤，交易所標準勢，以現貨生意暢旺，而空頭方面，氣又弱，上午近期漲二兩六錢，遠期漲一錢八錢至四錢，午後回跌，近期小六錢，遠期小七八錢，日本三品紗近期大三元一二角，遠期大三元，大阪籃魚大三元，紅財神福島均大一元，

棉花　棉市亦因紗市而堅挺，現貨生意尚少，交易所標準上午近期大三錢至五錢，遠期大二錢半，下午隨紗市而跌，近期不動，遠期小一二錢，市氣之硬可見，美棉見漲，現貨三角〇三籃五，漲十磅音，遠期漲三十磅音，英棉無市，印棉看小，孟加拉奧姆辣均跌五羅比，白羅溪跌八羅比，

絲市

洋莊絲市漲風仍熾

黃白廠經價又提漲……白經歐莊冒大拋積

昨星期一，洋莊絲市益趨暢達，上星期歐莊發往海外之黃白廠經電報，昨均轉滬，歐美需要甚殷，昨信孚怡和華通等行又拋進高中等白廠經二百二十包，黃廠經四十九包，價又漲起十兩至三十兩，新陳高等乾經，昨又由信孚怡和駿源等行拋成四百包，價仍堅挺，查歐美市場乾經售開價扯合滬銀，實較滬市爲疲，各歐莊均冒大開拋，按照現下匯市，非僅扣佣無着，尚須虧本，蓋各歐莊預料海外綢廠開機後需要必旺，故均高價囤積，以待善價而沽，然歐市乾經市價不見提漲，則滬市絲價決難立定，試觀近數日中白絲商交餘洋莊之貨，檢驗異常嚴厲，緣洋莊最近拋進大批交易，大半出於投機，深恐日後歐美售貨不善，若再貨次，則兩重損失甚大，故目下售價雖冒大歐市，而選貨亦當嚴格以行，八蠶灰經達昌昨又拋進上身貨五十包，價仍不動，黃絲開利等進河陽二十包，價亦稍漲云，

商務行情

國外匯票　八月十一日

匯別	價
上海匯至倫敦	上海規銀一兩計算
銀行電匯	三先令三辨士
銀行即期	三先令三辨士〇六二五
銀行四月期	三先令三辨士二五
[illegible]	三先令四辨士二五
[illegible]	三先令四辨士半
又六月期	三先令四辨士六二五
上海匯至法國	上海規銀百兩計算
銀行電匯	一千三百四十佛郎克
四個月期	一千四百一〇佛郎克
上海匯至紐約	上海規銀百兩計算
銀行電匯	美金七十三元二角五
四個月期	美金七十五元七角五
上海匯至香港	香港百元合上海銀
銀行電匯	七十三兩三錢七五
上海匯至印度	上海規銀百兩計算
銀行電匯	二百二十七羅比
上海匯至爪哇	上海規銀百兩計算
銀行電匯	一百九十三盾半
上海匯至新加坡	星洋百元合上海銀
銀行電匯	[illegible]
上海匯至東京	日金百元合上海銀
銀行電匯	五十六兩五錢

國外貨幣　八月十一日

昨日外幣由錢莊做開市價

貨幣	買賣	價
盧卜一千元新枚	買	十五兩
又一千元老枚	賣	十七兩
又五百元每萬元	買	二十七兩
又五百元票每十萬	賣	三十五兩
又二百五十元	買	三十兩
又	賣	四十兩
馬克一千票每萬元	買	五兩
又	賣	六兩
又一萬枚	買	二元
又	賣	二元四角
又一萬元	買	三分
又	賣	五分五厘
又十萬元票	買	一分五厘
又	賣	二分五厘
法郎克票每元	買	一角〇七分五厘
又	賣	一角〇四分五厘
新加坡票每元	買	九角七分
又	賣	九角八分
[illegible]	買	一元〇二分

國內匯兌

星期一

地點	名稱	兩錢分
北京	公砝	一〇四一.五〇
天津	行化	一〇四九.五〇
濟南	濟平	一〇一二.二五
漢口	洋例	一〇二一.二五
青島	膠足	一〇七三.〇〇
烟台	烟估	一〇三五.〇〇
宜昌	宜平	一〇二八.〇〇
重慶	九七平	〇九五五.〇〇
成都	九七平	〇九五五.〇〇
萬縣	九七平	〇九七五.〇〇

地點	名稱	元角分
北京	銀元	一〇〇一.〇〇
天津	銀元	一〇〇〇.〇〇
濟南	銀元	一〇〇〇.〇〇
青島	銀元	一〇〇二.〇〇
烟台	銀元	一〇〇三.〇〇
宜昌	銀元	一〇一〇.〇〇
漢口	銀元	一〇〇一.〇〇
鄭州	銀元	一〇〇八.〇〇
九江	銀元	一〇〇六.〇〇
南昌	銀元	一〇〇六.〇〇
蕪湖	銀元	一〇〇五.〇〇
安慶	銀元	一〇〇六.〇〇
蚌埠	銀元	一〇〇五.五〇
南京	銀元	一〇〇二.五〇
蘇州	銀元	一〇〇一.五〇
揚州	銀元	一〇〇二.〇〇
鎮江	銀元	一〇〇二.〇〇
徐州	銀元	一〇〇五.〇〇
清江	銀元	一〇〇五.〇〇
無錫	銀元	一〇〇二.〇〇
南通	銀元	一〇〇二.五〇
杭州	銀元	一〇〇三.〇〇
溫州	銀元	一〇〇六.〇〇
嘉興	銀元	一〇〇三.〇〇
湖州	銀元	一〇〇三.〇〇
蘭谿	銀元	一〇〇五.〇〇
海門	銀元	一〇〇四.〇〇
福州	銀元	一〇一五.五〇
奉天	銀元	一〇一二.〇〇
哈爾濱	銀元	一〇〇〇.〇〇
廈門	銀元	一〇一〇.〇〇
寧波	銀元	一〇〇三.〇〇
紹興	銀元	一〇〇三.〇〇
餘姚	銀元	一〇〇三.〇〇
常熟	銀元	一〇〇二.〇〇
宜興	銀元	一〇〇二.〇〇
常州	銀元	一〇〇二.〇〇
歸綏	銀元	一〇一二.〇〇
西安	銀元	一〇二五.〇〇
重慶	銀元	九七五.〇〇
成都	銀元	九七五.〇〇
萬縣	銀元	九九〇.〇〇

天津郎期行化每千兩合申九八規元一千〇五十兩（中國銀行報告津漢匯兌）

金市　八月十一日

漢口郎期每洋例千兩合申九八規元一千〇二十一兩八七五

昨逢（星期一）大條銀向堅，九月份期金交易所晨開，五兩四錢，市形見穩，迨至晌午，曉先令未動，惟東匯又跌二錢，升一羅比七五，佛郎一先令，落經內盤縮東匯，收盤計二百七十五兩，金給金足赤及七十銀樓門兌，無升降，茲列行情如左，

銀樓行十八家大同行每兩四十八元半，現貨標金每兩三百二十元，沙給合赤每兩三百二十元，足赤條金每兩三百二十元

月期	盤數	兩錢分
九月份	標金開盤	[illegible]
又	英匯未揭	[illegible]
又	英匯揭曉	[illegible]
又	上午略升	[illegible]
又	上午稍軟	[illegible]
又	上午提高	[illegible]
又	上午回疲	[illegible]
又	上午降落	[illegible]
又	午前提高	[illegible]
又	午前見軟	[illegible]
又	午前復起	[illegible]
又	午前再漲	[illegible]
又	午前縮短	[illegible]
又	午前連弱	[illegible]
又	午前又升	[illegible]
又	標金午盤	[illegible]
午前	補水標金	[illegible]
八月份	又登賬	[illegible]
九月期金	開盤	[illegible]
赤金	收盤	[illegible]
九月份	午後略升	[illegible]
又	午後連捷	[illegible]
又	午後午盤	[illegible]
又	標金	[illegible]
午後	補水標金	[illegible]
八月份	標金最高	[illegible]
八月份	標金最低	[illegible]

（八月份金高低比較）

銀市　八月十一日

大條銀近期每條三十四辨士二五，遠期三十四辨士二五，銀行拆息收盤二錢九九，轉期掛牌二錢九

錢市　八月十一日

	上午	下午
銀洋開盤	[illegible]	[illegible]
江南小洋	[illegible]	[illegible]
廣東小洋	[illegible]	[illegible]
銀拆收盤	[illegible]	[illegible]
銅元開市	[illegible]	[illegible]
兌換	[illegible]	[illegible]

滬南米市

昨日各幫來源見湧，去路仍呆，市價帶疲云

品名	每石
河下常錫特粳	[illegible]
又常錫白元	[illegible]
又蘇同白粳	[illegible]
又周莊白粳	[illegible]
又北尺白粳	[illegible]
又三豐白粳	[illegible]
又同里羊尖	[illegible]
又三豐杜尖	[illegible]
又泗涇白粳	[illegible]
又青角薄稻	[illegible]
又泗涇薄稻	[illegible]
又平望白粳	[illegible]
廠機客尖	[illegible]
廠機包尖	[illegible]

滬北米市

昨日來源達二十數號，交易甚形清淡，故市許少，神東新市日見次，更登場且爲數無多云

船戶	貨名	元角分
吳鼎	白粳	[illegible]
銀泉	又	[illegible]
吳秋	又	[illegible]
王金根	又	[illegible]
錢寶生	又	[illegible]
協豐記	又	[illegible]
葛永仁	又	[illegible]
陸二寶	又	[illegible]
許玉大	又	[illegible]
孫洪泉	又	[illegible]

雜糧

昨日華商雜糧公會開做行情如下

品名	價
湯山黃豆	[illegible]
河南黃豆	[illegible]
漢口黃豆	[illegible]
晉陽青豆	[illegible]
南京小麥	[illegible]
漢口小麥	[illegible]
易州俗米	[illegible]
靖江白米	[illegible]
江西紅糙米	[illegible]
又機早米	[illegible]
又機晚米	[illegible]

油豆餅

昨懷茂號至公長興沙船一號來自萊陽，裝來菜油、豆油、菜籽、豆餅一千福和餅五百元、豆二百石，生豆兩油均無成交，餅市亦仍少神云

牌號	油餅種類	件數	期現	價格兩錢分
巨昌	昌記光餅	一千片	現貨	[illegible]
和盛	福和洋餅	五百片	十四天	[illegible]
鎮榮泉	牛莊元豆	二百石	船貨	[illegible]

上係南市采菽堂同行午刻棗市交易之市價

茶市　八月十一號　星期一

洋莊茶葉行情報告

昨逢（星期一）本埠洋莊茶市頗形見湧，惟見交者末片居多，茲有保昌、天裕、華茂、恆大、公興、同孚、錦隆、永成等十二家洋行，及華茶商兩館，買入大帮茶龍井、珍眉、秀眉、針眉、蕊眉、雨前、貢熙、各茶，茲將其牌名、担數、價格如左

進洋行	牌號	茶名	件數	價格兩	售出茶商
保昌	蕙春	針眉	[illegible]	[illegible]	公福隆
天裕	永洪	秀眉	[illegible]	[illegible]	又
華商	一恆亨	珍眉	[illegible]	[illegible]	忠信昌
天祥	汪馨	大眉	[illegible]	[illegible]	又
沙遜	東昌	針眉	[illegible]	[illegible]	又
怡和	花香	郁片	[illegible]	[illegible]	恆豐潤
天祥	賽珍	郁末	[illegible]	[illegible]	又
道華	益公	島龍	[illegible]	[illegible]	又
又	又	纖眉	[illegible]	[illegible]	洪源永
協和	沙香	郁龍	[illegible]	[illegible]	又
茂興	協祥	郁末	[illegible]	[illegible]	洪興隆
天裕	五美	貢熙	[illegible]	[illegible]	永源
保昌	益珍	蕊眉	[illegible]	[illegible]	又
同孚	三發	針眉	[illegible]	[illegible]	又
怡和	蓬萊	秀眉	[illegible]	[illegible]	謙順昌
興成	仙品	蝦目	[illegible]	[illegible]	昇和永
美大	凝香	桃紅	[illegible]	[illegible]	永盛昌
錦隆	慎珍	安紅	[illegible]	[illegible]	又

華商棉業交易所

十三年八月十一日　星期一

前市定期交易　通州棉花

月期	盤	兩錢分
十一月期	二盤	[illegible]
十二月期	三盤	[illegible]
十一月期	收盤	[illegible]
十二月期	收盤	[illegible]

後市定期交易　通州標準棉花

月期	盤	兩錢分
一月期	開盤	[illegible]
一月期	收盤	[illegible]

華商麵粉麩皮交易所

陰歷七月初十一日　星期一

前市定期交易

名稱	月期	盤數	兩錢分
標準粉	七月期	開盤	[illegible]
又	七月期	收盤	[illegible]
又	八月期	開盤	[illegible]
又	八月期	收盤	[illegible]
又	九月期	開盤	[illegible]
又	九月期	收盤	[illegible]
又	十月期	開盤	[illegible]
又	十一月期	收盤	[illegible]

後市定期交易

名稱	月期	盤數	兩錢分
標準粉	七月期	開盤	[illegible]
又	七月期	收盤	[illegible]
又	八月期	開盤	[illegible]
又	八月期	收盤	[illegible]
又	九月期	開盤	[illegible]
又	九月期	收盤	[illegible]
又	十月期	開盤	[illegible]
上中晚	三次共成交	[illegible]	[illegible]

華商紗布交易所

十三年八月十一日　星期一

前市定期交易

品名	月期	盤	兩錢分
順手六支棉紗人鐘標準	八月期	開盤	[illegible]
又	八月期	收盤	[illegible]
又	九月期	開盤	[illegible]
又	九月期	收盤	[illegible]
又	十月期	開盤	[illegible]
又	十月期	收盤	[illegible]
又	十一月期	開盤	[illegible]
又	十二月期	收盤	[illegible]

上海雜糧油餅交易所

舊歷七月十一日午前行情

名稱	月期	盤	兩錢分
標準有邊豆餅	十月期	開盤	[illegible]
又	十月期	收盤	[illegible]
標準新小麥	七月期	開盤	[illegible]
又	七月期	收盤	[illegible]
又	八月期	開盤	[illegible]
又	八月期	收盤	[illegible]
又	九月期	開盤	[illegible]
又	九月期	收盤	[illegible]
又	十月期	開盤	[illegible]
又	十月期	收盤	[illegible]

午後行情

名稱	月期	盤	兩錢分
標準新小麥	七月期	開盤	[illegible]
又	七月期	收盤	[illegible]
又	八月期	開盤	[illegible]
又	八月期	收盤	[illegible]
又	九月期	開盤	[illegible]
又	九月期	收盤	[illegible]
又	十月期	開盤	[illegible]
又	十月期	收盤	[illegible]

上海證券物品交易所

十三年八月十一　星期一

前市行情

順手十六支棉紗（雲鵝標準）

月期	盤	兩錢分
九月期	開盤	[illegible]
又	二盤	[illegible]
又	三盤	[illegible]
又	收盤	[illegible]
十月期	開盤	[illegible]
又	二盤	[illegible]
又	三盤	[illegible]
又	收盤	[illegible]
十一月期	開盤	[illegible]
又	二盤	[illegible]
又	三盤	[illegible]
又	收盤	[illegible]
十二月期	開盤	[illegible]
又	二盤	[illegible]
又	三盤	[illegible]
又	收盤	[illegible]
一月期	開盤	[illegible]
又	二盤	[illegible]
又	三盤	[illegible]
又	收盤	[illegible]

後市行情第二市　順手十六支棉紗（雲鵝標準）　星期一

棉花（通州標準）

月期	盤	兩錢分
十月期	開盤	[illegible]
又	二盤	[illegible]
十一月期	三盤	[illegible]
十二月期	收盤	[illegible]

約期買賣棉紗（十六支人鐘標準）

次日交割不交割者，得以日日延約，今日由賣方貼與買方日息每五包二錢三分

標金（煉見九七八標準）

月期	盤	兩錢分
九月期	開盤	[illegible]
又	最高	[illegible]
又	最低	[illegible]
又	收盤	[illegible]

本日成交數如左

品名		數
棉紗	上午	[illegible]
約期棉紗	下午	[illegible]
棉花	共計	[illegible]
標金	共計	[illegible]

上海華商證券交易所

八月十一第一市　星期一

債別	期貨開盤	每百元
七年長期	八月期	[illegible]
金融公債	九月期	[illegible]
整理六厘	八月份	[illegible]
償還八厘	八月份	[illegible]

債別	現貨收盤	每百元
金融大票	[illegible]	[illegible]
整理六厘	[illegible]	[illegible]
償還八厘	[illegible]	[illegible]

第二市現貨開盤　每百元

債別	期貨收盤	每百元
七年長期	八月期	[illegible]
金融公債	九月期	[illegible]
整理六厘	九月期	[illegible]
又	十月份	[illegible]
又	十月期	[illegible]

債別	期貨開盤	每百元
七年長期	八月期	[illegible]
金融公債	九月期	[illegible]
整理六厘	八月份	[illegible]
又	九月期	[illegible]
又	十月期	[illegible]

債別	現貨收盤	每百元
償還八厘	[illegible]	[illegible]
整理六厘	[illegible]	[illegible]
七年長期	[illegible]	[illegible]

海外棉電

（八月十一號電報通信社電）

大阪三品市

（午前市價）（午後市價）

月份	盤	日洋元角分
八月份	開盤	[illegible]
又	收盤	[illegible]
九月份	開盤	[illegible]
又	收盤	[illegible]
十月份	開盤	[illegible]
又	收盤	[illegible]
十一月份	開盤	[illegible]
又	收盤	[illegible]
十二月份	開盤	[illegible]
又	收盤	[illegible]
一月份	開盤	[illegible]
又	收盤	[illegible]
二月份	開盤	[illegible]
又	收盤	[illegible]

利物浦棉市

品名	價
十月期米特林	[illegible]
一月期米特林	[illegible]
米特令現貨	[illegible]

大阪紗現市

名　日洋兩錢分

支數	牌名	價
十支	藍魚牌	[illegible]
十六支	紅財神	[illegible]
十六支	福島牌	[illegible]
二十支	三馬牌	[illegible]

紐約棉花市

品名	價
十月期美棉	[illegible]
十二月期美棉	[illegible]
一月期美棉	[illegible]
三月期美棉	[illegible]
五月期美棉	[illegible]
特令現貨	[illegible]
米特令最高	[illegible]
米特令最低	[illegible]

孟買棉花市

品名	價
十一月期孟加拉	四三九羅比
十二月期奧姆辣	四九二羅比
白羅溪四五月新貨	五一六羅比

大連電報

油豆餅之價

品名	價
現貨大連油	無市
八月期大連油	十六元
九月份大連油	十六元五角
現貨大連豆	五元八分
八月期大連豆	五元七分
九月期大連豆	五元二角
現貨大連餅	五元三角
八月期大連餅	一元七角
九月期大連餅	不明
十月期大連餅	一元六角九
十月期大連粮	四元四角五
現貨大連粮	三元四角
十月期大連粮	三元三角
鈔票	[illegible]

八月十一號下午二點五分到

暑期天氣炎熱，令人最不易過，故不可不尋一個風涼的地方。乘涼。避暑。舒散。舒散胸襟。那末不可不駕到本樓了。本樓有涼亭。有高閣。有花卉。有樹木。地位風涼。佈置又好。還有游藝可以怡情悅性。眞是暑天最好納涼處呀。

三大特點

有許多人，或者因爲先天不足，視力衰弱，或者因爲損害了視神經，致目光損壞，因此無論做甚麼事體，總是十二分的不便當，講到我們華人，總調查起來，犯着視力衰弱目光損壞的人們，很多很多，所以爲補救起見，不得不戴眼鏡，近年以來，上海灘上的眼鏡店，多得來不計其數，但是究竟那一家公司裏的眼鏡出品算最好呢，這不必說，當然要推我們了，人家說爲什麼緣故，我道，因爲我們公司裏的眼鏡特點，有三大，第一是配光準確，第二是式樣時髦，第三是戴用適意，諸君啊，你們倘然要配眼鏡，請駕臨上海南京路大慶里口光華眼鏡公司可也

總公司上海 南京路大慶里口 電話(中)六八九六
分公司 北京 漢口 香港 廣東

醫學叢書

函索樣本 附郵一分

總發行所上海跑馬廳新康里三弄丹溪學社

名醫張嶧僧應世

內科醫士張嶧僧精通男婦大小方脈，現設診所於上海貴州路牛莊路口一百三十三號，爰爲公訂診例如下，門診上午九時至十二時，醫金一元二角，出診下午二時至五時，醫金五元二角，貧病送診，路遠酌加，電話中央六千七百零一

聶宗羲 俞箕孫 李鄂僊 穆抒齋 周輔 周震麟 李時蕊 關炯之 陶鴻鈞 林志華 同啓

新舞臺暫停歇夏

新世界

南部三樓平台 露天游藝
蔣鳳森 邱勝奎 邱寶奎 中西幻術 少林會 精粹國技

大京班 續排三本 東漢興隆史
刻正趕製行頭機關佈景較頭本更多精彩即日開演

南部第一劇場 大京班
吳佩英 趙月樓 王錦仙 頭本狸貓換太子

北部劇場 南部劇場 影戲 六本 他人之子

北部自由廳 南北游藝
十齡童 羣芳會 名花會唱 汪金蘭 金姑娘 小黑 談天 樂紅
李筱芳 銀姑娘 朱渭濃 屈成章 金鳳娥 陳鑫齋 邱聘卿
京韻大鼓 梨花大鼓 空中飛叉 巧戲 神花 梨花大鼓 特別拉弦 三弦拉戲

北部二樓新自由廳 達社 男子新劇 張嘯天 胡君安 吳笑影 日夜演 宋金郎 香元和愛 改良蘇灘 葉如玉

北部三層樓 新蘭王筱新 施蘭亭 改良申曲 日夜演 小分離 新六段

南部二樓第三劇場 紹興文戲 張聲標 丁小芳 衛梁榮 日夜演 白蛇園 公媳唱曲 鳳凰紅 入玉 雙磨荳腐 新嫁 滑稽 愛司圖 董聲別 歐西魔術 吾友團 呆兄弟看出

南部二層 四明文戲 金筱香 玉生 倪翠 日夜演

北部第二劇場 髦兒京戲
著名坤角 雪艷梅 翁梅倩 徐鳳樓
天河配 猫大王 風景片 二本
三娘教子 萬恩施 一本
泡洛 一本
天河配 可蘭 一本

南部川樓書場
戲書名家 葉聲揚 (石)秀 宏碧 綠 南江 英烈 王小子 金霞和 趙笑癡 揚月星搓 珍珠塔 王蘂金 落金扇 描金鳳

詳細鐘點請看新世界報

小世界

中國模範游藝場　門票每位洋一角

〔一〕七巧日的新燈彩　〔二〕上海游藝界燈彩進步的榜樣　〔三〕過後思量無盡期

◉這一回趕上七巧節陳列了 ◉請諸君快快來賞鑒

〔一〕光陰迅速，我們接辦小世界，已經三年了，過去兩年裏頭我們未嘗注意到燈彩部份直至今年端午節，纔出現一座應時的珠子龍船，這是我們盤頓燈彩部的第一種陳列品，又是我們報答惠顧諸君的一種貢獻品，但是那珠子龍船，因遲了一天，直到端六纔出世，我們辦事人心上很覺抱歉，誰知陳列以後，多蒙游客讚美不絕，那麼，我怎的不抖擻精神，繼續佈置這座七巧節應時的鵲橋相會燈彩呢，而且萬萬不敢再遲一天半天陳列出來，可憐監工的人，打樣規劃的人，日夜不停，揮汗如雨的趕做，足足費了兩個月心力，纔能夠應時陳列，平添乞巧良辰游客的清興，如此趕法，要不是爲了保持我們的信條，誰肯把精神和金錢，這樣的重大犧牲呵，現在這座玲瓏精巧的鵲橋相會燈彩，陳列在二層樓上，

〔三〕這燈彩內容我們數喜實事求是，向來不借廣告力量鼓吹，所以不用自己大吹特吹，如何好，如何好，請大家來試試，過後便知。

詳細鐘點請閱世界小報　門票照舊 大洋一角

救命第一水

即神效驅疫水大贈品半月

試試看 不靈還洋 不靈不靈

急救時疫霍亂吐瀉凡七十二種痧症，救危險痧症之良藥，秋用過諸君，咸知靈驗，一施便知，獨一靈藥，非敢大言，今爲普及起見，善士施送，功德無量

特別贈品 七月初一日起至十五日止，過期概不茲因地址偏僻，如蒙賜顧，贈送郵片，隨即專使將貨送上，便利主顧計耳，合則接到付款，每十瓶售大洋一元，贈四角花露水一瓶，每四瓶售洋一元，贈花露水一瓶，每一打不滿十元者，每元加贈特別驅疫水，另倘購花露水每瓶，士紳善士施送，外埠函購郵票通用

上海法界仙橋直西 總發行所 嵩山路口惟善里四號 延齡化妝藥社啟

亞細亞照相館

本館特色 ▲南京路三六九 利濟大藥房內▼

光綫充足 以科學方法建設攝影室
攝影完備 放大活動各種電光照片
藝術精美 延聘歐美攝影專家指導
價格便宜 各種照片定價格外低廉

立愈爛腳丫藥

無論初起久爛，一搽此藥，痛消癢止，步履如常，脚汗仍有不阻濕氣出路，每瓶五角，每打五元，試用包附郵票五分即寄
▲上海山東路望平街百七十號正華藥房
▲世界貿易公司又一六三號伯謙廣告社

價目 內服 外搽 六零六 聖藥 藥膏 每瓶 盒 洋 一元七角五分 一元二角
上海四馬路中 太和大藥房發行
本外埠大藥房均有出售

花柳病預防藥 防毒

因世上感染花柳一切疑難毒症甚多初發僅一部分繼即蔓延全身傳染妻妾遺毒子孫對於人生頗有害於此本社研究一種預防藥經內部化驗給證有功效極爲卓著能使微菌血毒專除無論男女需之効驗如神每瓶半元每打五元外埠函購寄費加一

上海寶源路朝宗里五和製藥社
分售處 望平街老申報館對門 世界貿易公司

平安消毒膏 外症聖藥

無論何種外症腫痛起核花柳橫痃一貼此膏立將體中毒氣由患處皮膚透汗提徹並不起泡即日全愈每張一元每打十元郵票通用上海山東路望平街百七十號正華藥房〇世界貿易公司又一六三號伯謙廣告社

哈哈！飲料的佳品上市矣

本公司新鮮果子露，眞與衆不同，純是果子釀成，此露飲之確能開胃消暑清心潤肺，備有櫻桃楊梅，請來試飲，以別優劣，價不合任憑調換還洋，以示貨眞價實無欺

老鹿牌三星白蘭地 多年佳釀 每瓶售洋一元二角半 贈樣子一瓶 如面商批銷尤爲歡迎

近日新設飲冰室 出售冰淇淋券 每本十五張售洋一元 此券亦可兌換本公司各種果子露及酒品 如是良機 諸君盍興乎來

源源洋酒公司啓 電話北二〇六五號

高麗參競爭批發

本行在美國政府註冊立案全權代理高麗參業公司專售高麗參清韓及日本各國皇室皆有賜頒褒獎之案典信用卓著比衆價廉極上原料高麗野山別直參天字百支每兩一元•四十支每兩二元•三十支每兩二元五角•念支每兩三元•十五支每兩三元五角外埠函購郵費加一奉贈說明書不取分文如欲外埠經理者尤爲歡迎
〇代理處上海三馬路德裕參行〇英馬大路五福街口美富參號〇永安公司
〇中國總經理上海四川路九十六號美商上海三德洋行啓

月廬畫例

桂林山水甲天下，月廬居士桂林名家子，善山水，用筆雄奇蒼渾，直追宋元，則山川靈氣之所鍾也，迫於世亂，避居滬上，家貧母老，恩以筆墨自活，居士所志，其可敬矣，爰爲定潤格如左：中堂及堂幅三尺四元，四尺六元，五尺八元，六尺十二元，屏條橫披照中堂減半，扇面冊頁二元，過大另議

王一亭 王用賓 吳昌碩 于右任 顧馨一 嚴直方 嚴獨鶴 馬君武 焦易堂 葉惠鈞 仝訂

收件處 各大箋扇店 法界望志路順昌里八號本寓 五馬路奚錄臺 洪齋寓

電器實業家注意

本行爲英國著名製造廠十餘家聯合組織專辦本廠自造各種發電機方棚馬達鄧波煤氣引擎煤氣鍋爐地實爾柴油引擎普通黑油引擎各式電燈電報電話材料凡屬電氣實業工廠所需之全部機器如蒙垂詢請駕臨或函敵行無任歡迎

英商久勝洋行 上海仁記路一號 電話中央一百二十一

上海贏生油墨廠

油墨

●四大特色●

本國材料 顏色鮮美 貨質精良 定價低廉

各色鉛石印墨俱已出齊備有樣子函索即寄

寫字間 製造廠 滬北江灣路 華界電話閘北一四八號 租界電話北二四四五號

事務所 北四川路天潼路口第十二號

◀本報所用之墨即本廠出品▶

覺悟

逐日發行
上海民國日報附刊
民國十三年八月十二日

十三年八月十二日

中國人的調和思想 (言論) 許傑
科學方法論 (續) (講演) 韓覺民
侳傯之什 (續) (小品文) 王世穎
我對於此次被冤屈的餘感 (雜感) 鄭侯爾

商務印書館
文學研究會
創作集

【小說】
超人 冰心女士 一冊四角半
隔膜 葉紹鈞 一冊五角
火災 葉紹鈞 一冊六角
一葉 王統照 一冊六角
春雨之夜 王統照 一冊七角半
芝蘭與茉莉 顧一樵 一冊四角
小說彙刊(一) 葉紹鈞等 一冊四角

【詩歌】
繁星 冰心女士 一冊三角
雪朝 朱自清等 一冊五角
將來之花園 徐玉諾 一冊四角
舊夢 劉大白 一冊一元

【戲曲】
青春的悲哀 熊佛西 一冊四角
復活的玫瑰 侯曜 一冊五角

【童話】
稻草人 葉紹鈞 一冊九角

【遊記】
新俄國遊記 瞿秋白 一冊三角半

餘冊陸續出版

浮生六記
俞平伯點閱并撰序文
道林紙精印 實價二角八分
總發行處 上海廣西路寶花園口 樸社發行所
代售處
上海 亞東圖書館　南京 天一書局
北京 北大出版部　成都 新民書社
各省 大東書局　武昌 蕃易堂書局
杭州 俞樓 問經堂　南昌 掃葉山房

無代售處的地方請直接向上海樸社函購郵票代價不折寄費如須掛號寄奉每件加五分

謀職業的利器！苦學生的捷徑！
[illegible]
社址北浙江路普壽里二九八號

言論

中國人的調和思想

許傑

富有調和思想的中國人，往往對於絕不相干，而且絕對相反的兩種事實，能採雜在一起，毫不爲怪。舉幾個隨便的例罷！譬如：穿西洋裝的少年伏在新世界財神殿面前拜財神；汽車的頭前，爲了姨太太的燒香而掛上長長的銀錠；高大的洋房裏面，供奉着大慈大悲的觀音聖像……此外，這種極端矛盾的事例，到處可以看到，而中國人却處之泰然，看之泰然，眞是我們愚者所料想不到的。

我來西湖，已經有半個多月了；我因爲厭惡湖濱公園一帶的俗氣騰騰的熱鬧，所以不歡喜到那邊去。前天晚上，因爲我們划船划得興味十分濃厚時，就乘興划到湖濱。在那邊的人山人海中，有兩處慈善者在對於智識荒的中國人，做知識的施與；我深深地欽佩他們對于社會教育的熱心，能夠在這種地方利用，使他們得到普通知識在不知不覺中，眞是事半功倍的盛舉。眞不愧爲全國文化中心的江浙的杭州都會了。

我先在運動場駐足靜聽，他的講題是(一)早婚之害，講的是遺傳學，人種改良學和社會學；(二)太陽是什麼東西，講的是天文學和物理學。我的好奇心甚重，我想這邊講題的內容，我也約略知其一二，不知那邊一圍人鬧着聽的是講什麼東西。我緩步走了過去。那邊的台上立着一位先生，另外都沒有什麼特別，只是頸項下掛着一圈念佛珠。他手裏揭出一張預備好了同小學教員的掛圖一樣的白紙，上面寫着「欲脫輪迴，趕快念佛」八個大字，我的心裏倒爲他一震，因爲我並沒有念過一次佛，我將來恐怕脫不了輪迴了。有一個正式的和尚立在台邊散傳單，正像社會革命者散傳單一樣，我擠上去接了一張，在燈光底下看來，上面寫着一個「勸戒殺放生文」的大題目，下面就沒有下去了。那位頸下掛念珠的先生講了以後，和尚接着講演，他揭起一張很美妙的美女划船圖，說是慈航普渡的觀音大士，我們的災厄臨頭，全要伊得救的。後來，我自己想起我沒有什麼災厄，不必要這位觀音來救，我就走了。我拿出那張勸戒殺放生文來看，說我們現在殺了猪殺了牛，將來猪與牛要來殺我們的，而且我們將來也要做猪與牛一類的畜生。我不曉得是什麼道理；背理的革命匪徒達爾文又死了，不知要請教誰氏？

中國人眞是好人，兩個叔伯姆在一家中極端相咒相罵了，停一些經過一番小嬸的調和，又和好如初了。一家之中，丈夫是開屠戮行的，他的老婆母親，終日手裏拿念佛珠是不相抵觸的。眞好本事，眞擴大的胸懷呀！

西洋人眞是呆子，地圓地動，讓那些離經背道的人在那邊瞎說好了，何必要殺死克律雷呢？人類是阿米巴變成的猿猴就是他的祖先，也讓那些人吃了飯空不過的人去說好了，何必要反對達爾文呢？西洋人眞呆子，眞多事，何不學一學我們中國人呢？

這大概是「持中」的態度罷！恐怕也就是梁漱溟所講的第二條道路我不識「中庸」二字的意思是什麼東西，或者就是「模模糊糊主義」，「差不多說」，「隨便論」罷！

這一次中國空前的科學與玄學的論戰，總算打破中國人調和的向例了。各方面都豎立起旗鼓，走出驍將一員一員的接戰，也可以說是驚醒一般被因襲思想侵蝕着的調和者迷夢的戰旗了。只可惜，聽說又有要出來持調和說，截長補短，爲兩方講和的軍師，那又何必呢？

我想研究科學的固然不應該有調和思想；卽是研究哲學或玄學的，也不該有此等不徹底的模糊話。

對於一國學術的進步，這「調和思想」是一個寄生菌。西子湖邊

的調和，正是見徵知著的國人心理的表現。學術界的責任眞重啊！

一九二四，七，三十日作於西湖。

講演

科學方法論 (三)

(上海夏令講學會講演稿之一)

韓覺民講 (續)

五 觀察和試驗

知識緣於經驗，以前已經略略說過。經驗最初的起源，往往由於無意的接觸，由這無意的接觸，再用假定經驗，雙方進行，於是成個有統系的科學。例如牛頓無意看見蘋果落地，而發見普遍吸力定律；瓦德無意見壺蓋被蒸氣衝動，而發明蒸氣機關；……但是無意的接觸，不過是發起興趣的起點，從此往下，若是沒有眼光和有統系的研究，仍是沒用。這研究的方法，在科學上最重要的，就是觀察和試驗。

在天然的情境之下，記錄現象之進行，叫做觀察；用人力改變天然的情境，然後記錄現象之改變之進行，叫做試驗。簡括一句說：試驗就是觀察和天然的情境之改變之總數。所以赫切耳說：『觀察和試驗，統統可以叫作觀察，不過觀察是被動的觀察，試驗是主動的觀察罷了。』試驗的結果，比觀察的結果，較爲確切，而且判斷眞實和錯誤的本領，試驗也比觀察高得多。我們試舉個例子來說：地球是圓的，這個理論，在文藝新生時代的天文家，已經由很精詳的觀察證明了。然而倘若沒有哥倫布麥哲倫之親身環行地球；恐怕歐美的人民，也還有相信地是平的咧！

以上所說的，只是觀察和試驗，的概念。現在再把它倆分開講。

甲 觀察

天然界中的現象，往往甚緩而柔，容易逃出我們觀察的範圍。例如日熱可以使水變成蒸氣，氣候的乾燥，可以使動物覓水於他方。這兩樣現象都是甚緩而柔的，不易入我們的觀察界。若要研究這種現象，必須注意下面兩個方法。

(一)觀察時間的延長　天然界的現象，雖甚緩而柔，然日計不足，月計有餘，祗要時間延長，耐心觀察，總可以看見他的結果。例如江河的兩岸，當浪的處所，必定逐日侵蝕，避浪的處所，必定逐日增長，不過這樣的侵蝕增長，都是極緩而柔，不易使人注意。然而數十年後，侵蝕的處所，必定成滯，增長的處所，必定成灘，這個結果就是很大的了。

(二)原動力的增加　天然界中的現象，雖甚緩而柔，但是我們增加它的原動力的分量，也可，以較易的考察其結果。例如以灰石放在濃炭酸中，立刻溶解，那麼，天然界中雨所含的炭酸，也必定能夠溶解灰石，和他種可溶解於炭酸的崖石，不過較緩而柔罷了。

當我們觀察的時候，有許多情境，足以爲我們觀察錯誤的來源；所以我們如果要得一個確切的結果，必須留意以下三種情境：卽是(A)心理的情境，(B)器官和儀器的情境，(C)外界的情境。

A、心理的情境　我們觀察的時候，若要得確切的結果，切不可存主觀的偏見，因爲主觀心理的情境，是各人不同的。例如甲見貓而歡悅，乙見貓而恨惡，甲見紅色而愉快，乙見紅色而鬱悶，這是因爲他們生理組織不同，生出不同的反應，所以他們主觀心理的情境，也就不同了啊。

歷史上遺傳的誤信，最足以使人存主觀的偏見，在社會學的各部，固然是如此，在物理的科學中，也曾有此種誤信。如日繞地球之說，在古昔簡直成了一種普遍的誤信，直到哥白尼方纔破除，這就是個顯著的例子了。

B、器官和儀器的情境　我們觀察現象，以吾人的器官所能觀察

，和我們所有的儀器所能觀察的爲憑，那是不待說的。至於器官必不能有缺陷，儀器必需能合用，也是必要的條件。但是我們要知道器官和儀器的觀察，也有一定的限制。天然界中有許多微細的現象，不是器官所能觀察的，例如音度過於每秒三萬八千次的聲，不能爲耳所聞，過紫和極紅以內的光，不能爲目所見。就說到儀器，也有些微細的現象，不是我們現在所有的儀器，所能觀察的。例如望遠鏡不能窺見暗於第十二級（無病的肉眼可以窺見第六級的星）以上的星，極端顯微鏡，不能窺見小于十萬分之一米里密突之物。但是此種現象，既未入觀察界內，除非另有方法，能證明它們的存在，我們不可輕易相信它爲事實，因爲恐怕流於虛妄的原故。

科學中的觀察，大概注重儀器，過於器官，因爲器官觀察，縱然確切，有時仍然不能得眞實的結果。例如手執一火，在暗室中搖成一圈，以裸眼觀之，乃是一個火圈，然而實在是一點的火接續旋轉，印於眼珠甚快，故成一圈。影戲的活動，實在是無數相片接續射影而成幻像，都是一個道理。

(C)外界的情境　就令心理公平，和器官準確，然而還要考察外界的情境，是否盡爲觀察界所收羅。因爲天然界所呈的現象，有易爲我們所觀察，有不易爲我們所觀察的，還有竟直不能爲我們所觀察的。我們對於第一種的現象，必須詳考當我們觀察的時候，是否爲主觀的偏見所驅使，或爲外界的貌似所蒙蔽。如忙遽時短，閒覺日長，重物下墜似速於輕物之類。對於第二種的現象，必須用精巧的儀器，來輔器官之不足。如水和空氣中的微徽，非顯微鏡不能窺見，分量甚少的物的存在，非精細化學分析，不能發見之類。對於第三種的現象，必須用旁證，推較之法，以證明之。如原子的重量，我們無法可以直接去觀量它，必須用分析的結果，或蒸氣之密度去旁證它。

外界的情境，不爲我們所觀察的，在歷史學裏極多。如天文學中的彗星，依歷史紀載的，不過四五千之多，然而據拉布拉司的測算，說天空中的彗星多如海中之魚。地球上所見的隕石，歷史所載的有限，然而據天文家的測算，每二十四小時，當有四百兆隕石，見於地球的空氣圍之中。但此種測算，在該科學之中，必有確切的張本，方有可信的價值，並且由各不同的張本，而測算所得的結果，都能互相符合，我們方能承認它是眞實。若是不能到這地步。我們祇能給予各不同的結果，一個比較的或然數罷了。

乙 試驗

我們研究現象，有時可以（或必須）改變現象發生時的情境，如溫度，壓力，電之擾動，光之濃度，之等等，再考察這些現象的相隨的變遷，這就叫做試驗。

在作一個試驗的時候，情境是極多的，簡直可以說是無限的。試就一個簡單，試驗而言，如「以二木摩擦生熱」，情境也就不少了啦！二木的形式，堅度和它的化學的組織，化學的性質。摩擦的壓力，及其速率。周圍空氣的溫度，壓力，及其化學的成分。二木和地面的距離，及地之吸力，和摩擦人的溫度……種種情境。這些情境究竟哪是和摩擦生熱是有關係的？哪是和摩擦生熱沒有關係的？

我們在那時候，直是無從斷定！

試驗的方法就是取出「似乎」和這現象有關係的情境，加以一度試驗，而在每次移去一個，「似乎」和這現象有關係的情境。卽以二木摩擦生熱而言，周圍的空氣，「似乎」和生熱有關係，於是我們在眞空之中，以二木相摩擦，若是二木仍能生熱，我們就知道空氣和生熱沒有關係了。又周圍的熱物件，也「似乎」和生熱有關係，於是我們用一器，週圍用冰圍之，使器中之溫度，永在冰點，然後以二木摩擦於此器之中，若二木仍然生熱，我們就知道周圍的熱物件和生熱沒有關係了。……如此進行，每次移去一個「似乎」和這現象有關係的情境，到

最後的結果，然後知道摩擦的能力，——僅此摩擦能力——和生熱的現象有因果的關係。那麽，我們纔能決定摩擦的能力，就是熱之因了。

但是一個現象發生，外面的情境是很多的，我們作試驗時，要把所有的情境，一個一個都試驗一番，那實在是不勝其煩。設有一個現象，P，當發見的時候，有情境A、B、C、D、我們不知道哪項情境是這現象之因。若依聯合的原理作試驗，則有ABCD，ABC，ABD，ACD，BCD，AB，AC，AD，BC，BD，CD，A，B，C，D，十五個試驗，若是這個現象發見的時候，有十二個情境，則須做的試驗有四千○九十六個之多，若情境更多，則須做的試驗，更其多得嚇人了！那時我們若要一一加以試驗，恐怕一百年也不能成功啊，然則我們究竟用什麼做指導呢？有人說：在這樣地方，惟有經驗可作指導，因為有充足的經驗，才有深切的眼光，由這眼光，可以猜度哪項情境和這現象有關係，然後再拿這些「考取」的情境，試驗一番。有人說：這還不是探本窮源的說法，在這地方，惟有志願可作指導。因為我們有想化繁為簡的志願，所以我們有綜合的直覺，這個直覺，可以告訴我們那項情境，大約和現象是有關係的，決不至於拿那些完全牛頭不對馬嘴的情境，來作那些煩雜無所歸屬的試驗。這兩種說法，都是不錯的，總之我們對于一個現象，應當留意的有以下的三事，現在分述於下。

A、無關的情境之移除　無關的情境，若不能移除，往往誤認為有關的情境。例如珍珠殼之光澤，從前的人，都以為是原於珍珠殼之化學的成分。自柏羅司特無意之中，以松脂印珍珠殼，看見松脂之印面上，也有光澤和珍珠殼一樣。隨後他又以珍珠殼印於坎拿大膠，和黃蠟的面上，看見這些物件之印面上，也有和珍珠殼一樣的光澤，然後知道化學的成分，是和光澤無關的情境；和光澤有關的情境，乃是珍珠殼表面一層的特別組織。又如聲之尖度，

從前的人，都以為是原於樂器之材料，現在我們尋求聲之尖度，以其音度(振動次數)為斷，無論樂器是什麼材料，祇要音度是一樣的，它們的尖度，也是一樣的。總而言之，如果我們疑心那項情境，和這現象有關，就要去試驗，如移除那個情境，還有這現象，那麼，那個情境便和這現象無關了。

B、特別情境之創造　地球上天然情境的變遷，是很小的，若是我們僅在這些天然情境之中，研究物的現象，和這些情境的關係，我們所得的知識有限。例如空氣的溫度，常在二十度上下，若我們要研究一物，在高溫度時的行為如何？例如要研究淡氣在高溫度時，是否仍是輕氣；或我們要研究一物，在低溫度時的行為如何？例如要研究輕氣在低溫度時，是否仍遵守飽以午定律，則我們必須用「電弧爐」製造高溫度，用「液氣機」製造低溫度，然後試驗才可進行，科學的進步，大半都由於特別情境之創造，因為天然的情境，往往甚緩而柔，不但供給我們知識有限，並且很難使我們有增進知識的機會，這些特別情境之創造，也就是人類戰勝天然的方法咧。

C、外擾的情境之防求　試驗的時候，或有外擾的情境，和我們研究的現象有關，因為我們不知道這種的情境的性質，所以最容易發生錯誤，亞拉伯點金化學家，「賤金可變貴金」的謬說，大半是由於外擾的情境；因為金類礦儲中，多半雜有少量的黃金，鉛鑛中，雜有銀，若將這些不淨的賤金類，用法化鍊，可得少許金銀，所以古化學家，以為這少許金銀，是由鉛銅等變來的，這就是外擾的情境所生的錯誤。又如古人以電析水，電輕之極，有鹼，電陽之極，有酸，他們就以為電可以生鹼和酸，德斐以瑪瑙池貯水，電析之後，鹼和酸格外減少，他又用最淨的蒸溜水，鹼和酸更減少，他再做試驗的時候，就特別小心，不用手沾儀器，又把儀器擺在一個盒子裏，將盒內空氣抽出，于是電析之後；電輕之極並無鹼，電養之極

並無酸，迨後知兩極所生之鹼和酸，不是電生的，乃是外擾的情境所生的。因為水中有少許鹽，玻璃中有鹼，手上和空氣中都有垢膩，垢膩中也有鹽，雖為量無多，然而有時生出錯誤。

這樣看來，我們做試驗的時候，首先必定要知道儀器和藥品之性質，又要研究藥品是否純淨，並且要改變試驗之做法，期望可以發見錯誤的弱點，使我們尋出錯誤的來源。就是同一的儀器，同一的藥品，同一的做法，而所得的結果完全同一，莫自許權量之確切，因為試驗錯誤的來源，是很難捉摸的。（未完）

小品文

僥倖之什

王世穎

（二）旅客

火車在軌道上死命地疾馳，車中的旅客是不計及的。果眞我們不在車內，却佇立在鄉村裏的荒墟頂上瞧看，我們便會發見一個極平常而個中人不大會領略的感覺。這感覺是：車中的人們！世界上決沒有大了不得的事，你們也值得這般忽忙地奔波嗎？　我在炎熱鬱騰的火車中，偶爾想起「這個」，迴頭窗外，碧綠的田野裏，農夫們，尤其是心胸素淡的農婦，停下了鋤犂，凝眸向着車中的我們呆望，大約伹們是想到這個問題了罷！無言地向對，我覺有默赧顏，有意地向他方望過去。　背頭看見的，是一頭黃牛，在沿河的涼亭裏，繞着桔槔打圈子。　我也似乎覺得黃牛在那兒笑我們，好像是說：『人們，忙什麼？　我終日對着磨盤兜圈子，無論我主人怎樣鞭策我，我總是讓我自己本來的方步。水終於被我車了上來，灌滿了田畦底每一角。你們何必這般忙呢？』　笨牛今朝似乎比我聰明得多，我祇有箝口不言，領受教誨。

回過頭來看看車廂裏的旅客：挺直了身體躺在凳上的也有；吸着雪茄一溜溜烟冒上去的也有；高談闊論天下事的，細語款款一往情深的也有。伹們談的做的，覺得件件都用不着這樣忽忙的奔波。大家看大家，更看出他和同車的人確乎在那兒奔波。

做人總有事的，是好是歹，同一都是事。　這一班旅客，如此長途跋涉，總有事在伹們底肩上。　可是，又何必如此風馳電掣地飛奔呢？　現在幸而有了火車，假使沒有了火車，我們是否也和自己底脚過不去，沒命地往前奔呢？

就一個內地的鄉村說罷，如果一個人去看十里外的一個朋友，或是到二十里外的城市買點應用的物品，或是朋友，約他今天去遊山，或是到隔村的某老先生開的私塾裏去上學，他沒命的放開脚步賽跑，一刻不停地使用他底脚，跑得眼中迸火，也所不顧；我們旁邊人在那兒未免要笑逐顏開，鼻子裏哼了一口冷氣，說：『那廝眞是笨因，這點事也用得着如此狂奔嗎？』　這種現成話什麼人不會講？然而何獨於自己底奔馳，及在一方面的人家底奔馳，便不笑了呢！

這不是故意把自己以及和自己一般的人，不當人看待嗎？薄於人而厚於己，這話大概是有幾分可信的。　儒家所謂「忠恕」，或許便是這樣吧！

這都是聰明人做的事，一般的旅客，雖不是個個絕頂聰明，至少人人都會笑了人不笑自己。

七，二十九晚，在滬杭車上。

雜感

我對於此次被冤屈的餘感

鄭侯蘭

無論是誰，無緣無故地受了誣蔑，一定有一種憤恨的態度，非把胸中的苦楚，剖白出來不可。我此次受了我們那位校長的特別待遇，十分忍耐不住，就把我的「被冤屈的呼聲」發表了，也無非求羣衆的批評，稍資慰藉罷了。不過我那篇文字裏，祇把我怎樣被冤屈的情形說出，還沒有說到我和他平日的情形，與我——或者大衆——對他不滿意的地方。現在再說一說，以供大家批評。

我在滬大讀了二年書，還沒有做過什麼犯規則的事情；我對他，他對我，總算不錯。平日彼此也很客氣。這是同學們都知道的，用不着我說謊。

我還記得今年上半年，有一次有二位同學，——黃趙二君——在上課的時候，為了一句話的關係，竟起了衝突，以至打架；陸先生曉得了，當夜審問一場。第二天就一定要把黃君開除，許多同學到校長室內要求，請他不要開除黃君，并情願担保黃君以後不再犯錯事。那時陸先生態度堅決，對他們說：『黃某去年毆打校役；此次又打年級低的同學；照學校規矩，定要開除，不能再容他在此讀書。』同學們看他這樣堅決，不敢再說；就來找我；『現在陸先生硬要把黃君開除，我們要求他，他不答應。　鄭君！你既與黃君同班；又是我們的班長，況且你平日和陸先生的感情很好，你說的話，當然比我們有效驗，請你看同學們的面子，去替黃君向陸先生要求一下吧！』我當時勢難推却，就到陸先生家裏要求他：『……陸先生！黃君的年紀很大，此刻你把他開除出去，叫他到何處去呢？更有何面目去見他父母妻子呢？你即要開除他，也等到放了暑假叫他下半年不要再來，豈不好些嗎？』　他起初還不答應，最後說我的話也有理由，看我的情面，暫時容留他。　我很滿意地回到黃君房裏，叫他把已打好的行李重新放下了。

平日有許多同學，在我面前說陸先生怎樣不好，我總對他們說：『陸先生的學問有餘，辦事能力不足；然而他的個人道德，總算不壞，我們也該原諒他。』

不過自從他對於劉紹先君那樣以後，我就漸漸地不滿意他。他說劉君程度太壞，要連降二班，但他為什麼起初允許他在高中二年級上課？難道劉君的程度退得這樣快嗎？　還有一層，就是教員會議的時候，已通過把他降一班；後來忽然聽信一位美國女教員的話，不等教員會再通過，竟把劉君再降一班。　請問一個美國女教員可以代表全體教員嗎？　陸先生既要奉行伊的主意，又何必開幾次的教員會呢？可見他眼裏只有外國人！

第二件不滿意的是：他處置飯司務打架，將所有的非常州人都歇，而所有他的同鄉都留住。　難道非常州人都是錯的，而他的同鄉人都不錯嗎？　這件事誰都要疑惑啊！

第三件是：今年暑假前幾天，中學畢業生中，有個蕭君，是我的同鄉。　他考試成績差不多都是優等以上，論理當然穩得文憑。　但陸先生查得他少讀半年國語，祇有一個學分。　其實這是校長的疏忽，沒有在上課證上寫明，叫他讀國語，他便沒有去上國語課：而陸先生竟說他學分不夠，不能畢業(這種事情，至多不過補考國語一課。蕭君此時着慌的情形，可想而知；他叫我想法子，我想劉紹先君連降二班，是外國人的主意，那蕭君這次文憑的得失，也只好在外國人身上想法子，就說：『你最好去要求外國教員幫助你，如果他們肯幫助你，你就有希望，否則這張文憑是不容易拿到手的！』　果然有二位外國教員答應他，寫信給校長，要求他召集教員會，會議的結果，准蕭君補考國語，後來居然及格，拿着文憑。　臨別的前一天晚上，蕭君就對我說：『……我這張文憑眞危險！假使沒有兩位外國教員担保，一定拿不到手；陸先生事後曾對人說：「這次蕭某的文憑，是兩位外國教員答應給他，照我的意思，一定不能給他。」……』　我聽了這幾句話，眞是不平呀！蕭君平日專心讀書，有這樣好的成績，不知什麼地方得罪了陸先生，要這樣為難他？難道他眞個排斥廣東人嗎？

我現在正待他送我到美國領事館去辦理，所以索性說個暢快；倘使陸先生是一個顧問己過的人，那我也可算是「苦口婆心」了。

十三，八，九，燈下。

天津婦女日報

是中國女子第一個自辦的日報，專門討論婦女問題，報告婦女界消息，為中國女子說話的機關，凡是女子或關心婦女問題的男子，都不可不看這個報。現為便利各地閱報諸君起見，特約各地大書局為本報經理處，閱報諸君，可就近與各書局接洽。

價目：每月四角，半年二元二角；全年四元

訂報經理處：上海民國路上海書店　南京馬府街啓明書社　武昌察院坡時中書　新保定育德中學賣販部

社址：天津南市

上海亞東圖書館

新出　我們的七月　一九二四年　定價五角

OM同人為發抒他們的興趣起見，經營這小小的園地。在這個地裏，有惹愛的奇葩，有扶疏的嘉樹，有纖柔的芳草。他們這番嘗試，原以供自己的賞心的。游客們如不嫌棄他的荒蕪，他們將引為甚深的光寵，本月是第一次開放會，敬請大家光臨。來季花草栽培好了的時候，還要奉邀呢。

內有論文，小說，詩，歌劇，小品，札記，通信等；并有珂羅版印俞曲園先生精楷贈內詩扇及豐子愷先生漫畫。文稿概不署名，文責公同担任；出版是不定期的。現由OM委託本館發刊；用瑞典紙印，封面係豐子愷先生所畫，甚為精美。

(20)

大東書局最近出版新書

毛筆畫百法	一冊	六角
新反切	一冊	二角
服氣圖說	一冊	三角

上海大東書局發行

分局　北京　漢口　長沙　奉天　廣州

▲評中西文化觀

本書為楊明齋先生所著，內容是：解釋中西文化之由來及其社會進化史之結果，並說明中西政治，經濟，民族性情之不同的所以然。書分四卷：（一）評「東西文化及其哲學」，（二）評「先秦政治思想史」，（三）評「農國辨」，（四）總解釋。共三十六章，凡熱心於社會問題者，都不可不讀此書。售價大洋一元，批發從廉。特約經售處

上海書店

朋友們：以後關於給我私人的函件，請寄海甯路南林里八弄二百三十號。

廷顯

火車表

○上行車

[illegible]

○下行車

[illegible]

滬杭甬路滬杭段

○下行車

▲上海北站開　上午八點正（特別快車）　上午九點二十分（慢車）　下午一點十五分（快車）　下午三點三十五分（滬禾快客車）　下午七點十分（夜快車）

▲上海南站開　上午八點〇五分（特別快車）　上午九點〇五分（慢車）　下午一點二十五分（快車）　下午三點二十分（滬禾快客車）　下午七點二十分（夜快車）

▲松江開　上午九點十四分（特別快車）　上午十點四十分（慢車）　下午二點二十六分（快車）　下午四點四十分（滬禾快客車）　下午八點二十九分（夜快車）

▲嘉善開　上午十點〇一分（特別快車）　上午十一點五十七分（慢車）　下午三點十一分（快車）　下午五點三十八分（滬禾快客車）　下午九點十六分（夜快車）

▲嘉興開　上午十點〇五分（禾開客快車）　上午十點三十分（特別快車）　下午十二點四十一分（慢車）　下午三點四十六分（快車）　下午六點三十六分（滬禾快客車）　下午九點四十六分（夜快車）

▲硤石開　上午七點十五分（禾開快客車）　上午十一點〇二分（特別快車）　下午一點三十六分（慢車）　下午四點十分（快車）　下午十點十七分（夜快車）

▲長安開　上午八點三十一分（禾開快客車）　上午十一點三十六分（特別快車）　下午二點三十三分（慢車）　下午五點四十一分（快車）　下午十點五十分（夜快車）

▲杭州開　上午九點四十三分（禾開快客車）　下午十二點三十分（特別快車）　下午四點正（慢車）　下午六點五十分（快車）

○上行車

▲閘口開　上午七點五十分（特別快車）　上午十點四十分（快車）　下午一點四十分（慢車）　下午三點五十分（閘禾快客車）　下午六點正（夜快車）

▲杭州開　上午八點正（特別快車）　上午十點五十五分（快車）　下午一點五十五分（慢車）　下午四點〇五分（閘禾快客車）　下午六點正（夜快車）

▲長安開　上午八點五十九分（特別快車）　上午十一點五十四分（快車）　下午三點正（慢車）　下午五點二十五分（閘禾快客車）　下午七點二十四分（夜快車）

▲硤石開　上午九點十三分（特別快車）　上午十二點十七分（快車）　下午三點二十一分（慢車）　下午五點五十分（閘禾快客車）　下午七點四十一分（夜快車）

▲嘉興開　上午七點三十五分（禾滬快客車）　上午九點五十分（特別快車）　下午一點二十分（快車）　下午四點十四分（慢車）　下午八點十六分（夜快車）

▲嘉善開　上午七點十九分（禾滬快客車）　上午十點二十分（特別快車）　下午一點四十六分（快車）　下午四點五十二分（慢車）　下午八點五十六分（夜快車）

▲松江開　上午八點三十七分（禾滬快客車）　上午十一點二十二分（特別快車）　下午二點四十分（快車）　下午五點五十九分（慢車）　下午九點四十二分（夜快車）

▲上海南站到　上午九點五十五分（禾滬快客車）　上午十二點〇五分（特別快車）　下午三點三十五分（快車）　下午七點二十分（慢車）　下午十點四十五分（夜快車）

▲上海北站到　上午九點五十分（禾滬快客車）　上午十二點正（特別快車）　下午三點二十分（快車）　下午七點正（慢車）　下午十點五十分（夜快車）

（注意）表內凡有▲符號者係與滬甯車啣接

滬甯淞滬段

○上行車

▲上海開　上午六點三十分　上午七點三十五分　上午九點二十五分　上午十一點二十分　上午十二點三十分　下午二點五十分　下午三點三十五分　下午五點十五分　下午七點十分　下午九點五十分　下午十點四十五分　下午十一點十五分

▲天通菴開　上午六點三十五分　上午七點四十五分　上午九點三十五分　上午十一點二十分　上午十二點二十五分　下午四點十分　下午五點四十一分　下午七點五十六分　下午九點二十六分　下午十點四十分　下午十一點十五分

▲江灣開　上午六點四十二分　上午七點五十二分　上午九點四十二分　上午十一點三十二分　下午二點二十七分　下午四點四十七分　下午五點四十三分　下午七點五十三分　下午九點二十三分　下午十點十三分　上午〇點十七分

▲蘊草浜開　上午六點二十七分　上午七點五十八分　上午九點四十七分　上午十一點二十二分　下午二點四十一分　下午四點二十一分　下午六點十分　下午七點四十六分　下午九點二十三分　下午十一點二十一分

▲吳淞鎮開　上午六點三十二分　上午八點三十分

○下行車

▲砲臺灣開　上午六點五十五分　上午八點二十五分　上午九點四十五分　上午十一點二十分　下午一點正　下午二點五十分　下午四點四十分　下午六點二十分　下午八點四十分　下午九點四十五分　下午十一點四十分

▲吳淞鎮開　上午七點五十分　上午八點二十分　上午九點五十分　上午十一點一十分　下午一點四十五分　下午三點二十分　下午四點十五分　下午六點二十一分　下午八點四十二分　下午十點十五分

▲蘊草浜開　上午七點四十分　上午九點五十分　上午十點二十分　下午一點四十分　下午三點四十分　下午四點五十分　下午六點十分　下午八點十分　下午十一點二十九分

▲江灣開　上午七點十分　上午八點十五分　上午十一點十分　下午一點三十四分　下午三點二十分　下午五點四十六分

▲天通菴開　上午七點十六分　上午八點四十六分　上午十一點〇六分　下午一點十五分　下午三點〇五分　下午五點二十五分　下午六點二十五分　下午八點二十六分　下午十點五十六分　上午〇點十五分

▲上海到　上午七點二十分　上午八點五十分　上午十一點十分　下午一點二十分　下午三點四十分　下午五點三十五分　下午七點四十六分　下午十點四十五分　上午〇點十分　上午一點五十一分

▲船期▼

輪船進口報告
八月十一號（舊曆十一日）星期一

蘇州	由甯門	大古
北昌	由天津	肇興
甯紹	由長江	甯紹
江新	由長江	招商
鄱陽	由長江	大古
蕪湖	由汕頭	太古
盛生	由青島	怡和
北康	由天津	肇興

輪船出口日期

▲長江出口班

長安	八月十二日	三北
江順	十二日	招商
聯和	十二日	怡和
武昌	十二日	太古
鄱陽	十三日	太古

▲甯波班

新江天	八月十二日	招商
甬興	八月十二日	甯紹
新北京	八月十三日	太古
新甯紹	八月十三日	甯紹

▲通州揚州班

大德	八月十二日	大達
鴻大	十二日	大達
大吉	十三日	大通
大和	十四日	大達
大明	十四日	大通
大慶	十五日	大達
隆大	十五日	大通

▲定海穿山班

寶華	八月十五日	平安

▲定海石浦海門

新寶華	八月十二日	平安
永安	十四日	永江
三江	十五日	三北
永利	十六日	越東

▲崇海班

大甯	八月十三日	大達
新仁和	十三日	裕崇
之江	十二日	大豐
海門	十二日	海康
朝陽	十二日	裕崇
廣鮮	十二日	大達

▲威海烟津班

通州	八月十二日	太古
阜生	十三日	怡和
奉天	十四日	太古
遼生	十六日	怡和
順天	十九日	太古

▲汕港粵班

和生	八月十五日	怡和
重州	十六日	太古

▲汕頭班

威生	八月十二日	怡和

▲香港廣東班

廣利	八月十二日	招商

▲福州班

新濟	八月十四日	招商
海晏	十九日	招商

▲青島班

定生	八月十四日	怡和

▲秦皇島班

開平	八月十二日	開灤

●各國郵船出口

▲倫敦班

靈德那	八月十九日	大英
名古屋	廿六日	大英
克爾盈	九月二日	大英
開夫爾挨	十六日	大英

▲馬賽班

安高	八月十四日	法郵
合里杜	念八日	法郵

▲舊金山班

搭夫總統	八月十六日	太平洋
麥爾遜總統	三十日	太平洋
林肯總統	九月十四日	太平洋

▲香港小呂宋班

麥爾遜總統	八月十三日	花旗
亞島房	十六日	昌興
格蘭總統	十九日	提督

▲日本班

麥司太倉	八月十五日	大英

▲世界客船班（經意法至紐約）

寶洛克總統	八月十五日	大來
孟洛總統	廿九日	大來

▲西雅圖班

約婆生總統	八月念二日	提督

▲德國班

萊茵	八月十六日	漢寶
許爾	九月五日	天利

國學週刊

第六十四期 十三年八月二十日（星期二）

[illegible]

國學彙編第二集預約特告

國學週刊。第二集彙編。已經付印。內容。文字學研究法。史記漢書用字攷證。中國政法史略。荀子學說。墨子經說淺釋。六書淺說。遯騷方言考證。樸學齋讀書記。（以上胡樸安著）水經注之研究。（蔡斗垣著）史記補注。（朱少濱著）畫史叢香錄。（黃賓虹著）中國文學史略。（胡懷琛著）以上十餘種。多者萬餘言。少亦數千字。皆為有條理有統系之著述。其他雜組文詩等。有楊遇夫。吳檢齋。傅屯艮。姚石子。柳亞子。汪精衛。于右任。葉楚傖。呂天民。陳佩忍。謝无量。吳昌碩。惲鐵樵。陶拙存。潘老蘭。金粲吟。高吹萬。高介子。聞野鶴。曾雲沛。許靜仁。陳柱尊。李洞庭。趙嶽雙諸君之作。題目繁多。茲不悉舉。全書二百數十頁。用毛邊紙印。分訂四冊。定價二元。預約一元。郵費加一。八月出版。預約自即日起。至出版時截止。第一集存書無多。特價一元四角。預約第二集者。連購第一集。特照一元計算。預約處上海山東路民國日報社。上海界路五號倫德儲蓄會學術研究社。上海新閘路福康里福鑫里六三二號胡樸安。

詩經文字學（十一）

胡樸安

先有言語。而後有文字。最初文字之音。無不由於自然。自然之音。為一切文字聲韻之本。小兒之哭聲。為自然音之初起。其稍進也。則為。重言實重要之關鍵。由自然之音。進而為人為之音。由單簡之音。進而為繁複之音。必須經過重言之一階級。口舌之聲韻然也。文字之聲韻亦莫不然。詩經雖著以文字。而長言咏歎。不離口舌。故詩經之重言。視他書為多。重言之用。類皆形容之詞。形容者或摹倣其聲。或摹倣其狀。或摹倣其貌。一言不足以形容者。為重言以形容之也。其以重言形容其聲者。如關雎以關關形容雎鳩之聲。草蟲以喓喓形容草蟲之聲。風雨以膠膠形容雞鳴之聲。匏有苦葉以雝雝形容鳴雁之聲。伐木以嚶嚶形容兩鳥和鳴之聲。鴻雁以嗸嗸形容哀鳴之聲。鹿鳴以呦呦形容鹿相呼之聲。車攻以蕭蕭形容馬鳴之聲。碩人以發發形容魚掉尾之聲。鴇羽以肅肅形容飛羽之聲。雞鳴以薨薨形容蟲飛之聲。斯干以喤喤形容兒泣之聲。巷伯以緝緝形容口舌之聲。終風以虺虺形容雷聲之聲。伐木以許許形容鋸木之聲。緜以登登形容築土之聲。又以馮馮形容削牆之聲。生民以叟叟形容淅米之聲。兔罝以丁丁形容椓杙之聲。七月以沖沖形容鑿冰之聲。（本韓詩）盧令以令令形容纓環之聲。載驅以薄薄形容車騎之聲。車鄰以鄰鄰形容乘車之聲。有女同車以將將形容鳴玉之聲。采芑以瑲瑲形容鸞鳴之聲。（烝民之鏘鏘同）庭燎以噦噦形容鸞車之聲。（采菽之嘒嘒同）靈台以逢逢形容鼉鼓之聲。執競以喤喤形容鐘鼓之聲。采芑以淵淵形容伐鼓之聲。（有駜之咽咽同）車攻以闐闐形容選徒之聲。碩人以活活形容河流之聲。以上以重言形容其聲者。皆與自然之聲韻相近重言。蓋小兒學語。無不於重言始也。由重言而雙聲而疊韻。而聲韻漸繁矣。則是聲音發達之程序。據此可以窺見文字聲韻之原。其以重言形容其狀者。如二子乘舟以養養形容憂不知所定之狀。君子偕老以委委形容委曲之狀。君子陽陽以陽陽形容無所用心之狀。蒹葭以居居形容不相親比之狀。伐木以蹲蹲形容蹲舞之狀。吉日以儦儦俟俟形容趨行之狀。楚茨以蹌蹌形容執爨有容之狀。賓之初筵以逸逸形容往來有次序之狀。賓之初筵以僛僛形容舞不能自正之狀。板以管管形容無所依之狀。又以灌灌形容憂無告之狀。崧高以蹻蹻形容勇武之狀。駉以繹繹形容善走之狀。葛屨以提提形容安諦之狀。十畝之間以閑閑形容桑者往來之狀。晨風以欽欽形容憂心思望之狀。楚茨以濟濟蹌蹌形容行止有威儀之狀。兔罝以赳赳形容輕勁之狀。黍離以搖搖形容憂無所愬之狀。蟋蟀以蹶蹶形容勤而敏於事之狀。杕杜以踽踽形容獨行無所親之狀。素冠以博博形容憂勞之狀。北山以偕偕形容強壯之狀。鳧鷖以熏熏形容和悅之狀。鳧鷖以欣欣形容飲酒快樂之狀。烝民以捷捷形容征夫便利之狀。谷風以遲遲形容行道舒緩之狀。二子乘舟以汎汎形容迅疾不礙之狀。小旻以戰戰兢兢形容恐懼警戒之狀。螽斯以蟄蟄形容和集之狀。鶉之奔奔以奔奔彊彊形容居有常匹飛則相隨之狀。敝笱以唯唯形容魚行相隨順之狀。青蠅以營營形容青蠅往來之狀。雄雉以泄泄形容雉飛鼓羽之狀。有狐以綏綏形容匹行相隨之狀。以上以重言形容其狀者。皆能將人物動作之狀。由言而達出。雖與形容聲者。摹倣其自然之聲不同。然可即聲以求其狀。初不必拘泥其文字之義也。其以重言形容其貌者。如氓以旦旦形容懇惻款誠之貌。蟋蟀以休休形容其心樂道之貌。素冠以欒欒形容棘人瘦瘠之貌。節南山以瑣瑣形容小人褊淺之貌。又以蹙蹙形容靡所騁之貌。巷伯以好好形容驕人之貌。又以草草形容勞人之貌。大東以粲粲形容衣服鮮盛之貌。北山以燕燕形容安息之貌。角弓以綽綽形容有裕之貌。棫樸以峨峨形容壯盛之貌。執競以斤斤形容其明察之貌。螽斯以振振形容仁厚之貌。小宛以溫溫形容和柔之貌。小戎以厭厭形容安靜之貌。蜉蝣以楚楚形容衣服鮮明之貌。板以蹻蹻形容驕矜之貌。杕杜以瘠瘠形容疲病之貌。板以熇熇形容熾盛之貌。東方未明以瞿瞿形容狂夫之貌。蟋蟀以瞿瞿形容良士之貌。淇奧以猗猗形容綠竹美盛之貌。杕杜以湑湑形容枝葉不相比之貌。隰有萇楚以沃沃形容壯佼之貌。采薇以依依形容楊柳茂盛之貌。楚茨以與與形容黍稷華盛之貌。信南山以彧彧形容黍稷茂盛之貌。生民以幪幪形容麻麥衆多之貌。葛覃以莫莫形容葛葉成就之貌。以萋萋形容葛葉茂盛之貌。桃夭以夭夭形容桃葉少壯之貌。以灼灼形容桃花盛美之貌。漢廣以翹翹形容錯薪之貌。竹竿以籊籊形容長而殺之貌。蒹葭以蒼蒼形容葭盛之貌。常棣以韡韡形容光明之貌。采菽以蓬蓬形容葉盛之貌。生民以穟穟形容苗好美之貌。載馳以芃芃形容麥方盛長之貌。葛藟以緜緜形容葛長而不絕之貌。（緜緜瓜瓞同、）揚之水以鑿鑿形容白石鮮明之貌。大車以啍啍形容大車遲重之貌。車攻以龐龐形容四牡充實之貌。又以悠悠形容旆旌之貌。斯干以殖殖形容平正之貌。漸漸之石以漸漸形容山石高峻之貌。皇矣以仡仡形容崇墉之貌。玄鳥以芒芒形容殷土廣大之貌。南山以崔崔形容南山高大之貌。四月以滔滔形容大水之貌。溱洧以渙渙形容春水盛貌。節南山以巖巖形容積石之貌。斯干以幽幽形容深遠之貌。大田以萋萋形容行雲之貌。雲漢以蟲蟲赫赫炎炎形容旱熱之貌。又以滌滌形容草木旱死之貌。谷風以習習形容風和調之貌。終風以曀曀形容陰鬱之貌。伯兮以杲杲形容日初出之貌。風雨以瀟瀟形容風雨暴疾之貌。采薇以霏霏形容雨雪之貌。蓼蕭以濃濃形容露重之貌。以瀼瀼形容露蕃之貌。以泥泥形容露濡之貌。湛露以湛湛形容露盛之貌。信南山以雰雰形容雨雪之貌。角弓以浮浮形容雨

國學週刊彙編第二集現已出版 繼續預約廣告

[illegible]

前橫木曰床綠杠。按說文。杠床前橫木也。從木工聲。廣韻江韻。杠古雙切。吾邑方言。讀為古巷切。

椿 凡物堅重不可移動者曰釘了椿。音如當。按廣韻江韻。椿都江切。橛也。吾邑方言。謂釘了椿之椿為舌頭音。謂橛之椿。變為舌上音。略各裝矣。

椽 屋椽曰椽。音如傳。按廣韻仙韻。椽直攣切。音如傳。

朿 木芒曰朿。按說文。朿木芒也。廣韻寘韻。七賜切。

楥 所以鞔鞋者曰楥頭。按說文木部。楥履法也。從木爰聲。段氏玉裁云。今鞋店之楦也。楥楦正俗字。錢氏坫云。今作履緣楥頭是。

桊 穿牛鼻之木曰鼻桊。按說文木部。桊牛鼻環也。從𢍏聲。呂氏春秋。五尺豎子。引其桊而牛恣所之。

（未完）

▲詩

和淵明擬挽歌辭三首

胡樸安

（序）溽暑流金、斗室如炙、心煩意亂、坐臥不寧、感彼死生、不能自主、一旦物化、將又云何、委心任運、隨遇而安、因和此詩、聊以自慰云爾、

百歲非壽長。一歲非壽促。彭祖八百年。今亦登鬼錄。死生如旦暮。榮枯似草木。達者欣然笑。愁者傍然哭。夢亦非我夢。覺亦非我覺。天地本無我。何處有榮辱。清以濯吾纓。濁以濯吾足。

無酒即覆杯。有酒即舉觴。一旦溘然逝。何用奉觴嘗。肴饌徒在前。親舊徒在傍。冥途無日月。萬古不復光。一身棄如遺。追問家與鄉。魂沆未盡歇。永在氣中央。

有知太遠遊。無知真蕭蕭。雲魂遊冥漠。白骨委荒郊。日久化為土。高墳空千載。幾年磬為田。阡陌何條條。會當歸於盡。奚必爭一朝。我本不求生。生其奈我何。我亦不新死。死如其歸家。當其未死時。鼓腹自嘯歌。遂不在城市。窮不在山阿。

國學消息

金山高吹萬。於民國元年。創立國學商兌會於金山之張堰鎮。承學之士。入會者數百人。彙集商兌國學之作。刊為國學叢選。內容分通論經類子類史類文類。及商兌通信錄。已刊至十六集。前數集悉已售罄。現又重付排印。十六集皆全。誠研究國學良好之書籍也。太倉唐蔚芝文治有序一篇。茲錄於下。松江高君吹萬。創設國學商兌會。提倡宗風。迄今歷十有一年。（唐序作於民國十一年、）精選會友文字中之英奇磊落。博通當世之務者。排印成編。都為十四集。（現出十六集、）名曰國學叢選。茲屆再版。問序於余。余受而讀之。作而歎曰。有是哉。高君之日新。其不朽矣乎也。夫今世之士競言愛國矣。而不知愛國在愛人。又競言救世矣。而不知救世先在救心。人心之已死。又奚以愛之。顧人心之所以死者何哉。蓋自歐風東漸。異說朋興。恂愁之徒。欲騁己私。乃舉聖賢之典籍。宗邦之禮法。一切摒除而絕滅之。以為不足復存。叫囂東西。隳突南北。上下倒置。是非晦盲。於是人心之恣肆。若江河之去隄防。一旦橫決。不可收拾。此之狂惑之大害也。爰有一二自好之士。腹誹而心謗之。顧常疾首蹙額。謂茲者吾國已無父無君矣。雖欲拯之。其道末由。乃相與遯世閉門。絕口不談學問。而有識者亦復厭棄。目為迂愚。嗚呼由後之說。夢也。由前之說。夢中之夢也。世有患心疾者。甲醫曰叫呼。祝聽瘖亂。而不知所以用藥之方。乙醫欲手旁觀。曰是殆將死。吾寧就間逃避。託於名高。甲固失矣。而乙亦詎為得耶。易兌卦之繇辭曰。商兌未寧。介疾有喜。今天下疾甚矣。有聖賢豪傑者出。共商量而挽救之。乃庶幾有喜。然則國學商兌會之設。與夫斯集之刊行。豈非一陽時之碩果。風雨時之雞鳴乎。同聲相應。同氣相求。蓋靡不珍而重之矣。昔子輿氏生戰國之世。當日時艱。慨然曰諸侯放恣。處士橫議。楊朱墨翟之言盈天下。率獸食人。人將相食。於是制七篇之書。發明性善之旨。又直揭之曰本心。曰良心。曰良知良能。而世乃知人之所以異於禽獸者。在此幾希之間。橫政之所出。橫民之所止。有不忍居者。隋文中子當六朝之季。聚徒講學。從者不倦。房杜輩出。私淑其風。遂開唐貞觀之治。宋濂洛關閩諸大儒。精研性理。綱紀人倫。一掃五代時之餘孽。今日之世。何異於戰國。何異於亡朝五代。正賴有英奇磊落博通世務之人。相與講貫維持。以救人心於陷溺之會。則吾中國或者其有豸乎。夫知其不可為而不為。彼滔滔者將何所底止。惟知其不可為而為之。則救人心者尚有一線之希望。而世皆以講學為無益。豈不謬哉。夫國學者救心之良藥也。詩以道志。書以道事。禮以道義。易以道陰陽。春秋以道名分。六經燦明。各日月之麗天。庶民興。斯無邪慝矣。乙部諸書。政事所載。資治宏綱。殷鑒不遠。其他諸子百家。皆足以窮理盡性。陶淑身心。所以發揮奧旨。講通今古。惟儒是賴。余讀斯選。得高君為巨擘。而尤多通人達士之作。體用具備。政學兼賅。雖其中間有憤慨專制。稍稍過激之言。然其用心一軌於正中。決非狂而失當。以詭而寡效者。皆能比擬於萬一也。故為之序。以諭海內之同志焉。壬戌秋八月。

國學者必不可少之書。此據王氏改定斷句本影印。連史紙一元五角。特價一元。有光紙定價一元。特價六角。發行處上海筱花園古書流通處。

南社叢選出版

南社成立於清之季年。聲氣之廣。入社之人。逾一千有餘。社集之刊。逾二十有二。文章氣節。煊耀一時。民國成立。於南社頗有關係焉。惟社集散失。難得全分。讀者每引為恨事。茲由胡樸安先生。選錄二十二集之文詩詞。彙為南社叢選。計文選十卷。錄文三百九十八首。撰者一百零七人。詩選十二卷。錄詩三千零三十七首。撰者一百六十七人。詞選二卷。錄詞三百九十六首。撰者六十人。一時革命文人之著作。皆在此書之中。可謂巨觀。有汪精衛柳亞子傅屯艮三先生之序。為研究文學者必讀之書。尤為研究近代革命文學者必讀之書。裝訂十二冊。定價四元。特價二元八角。南社社友優待價二元四角。郵費加一。郵票代洋九五折。發行處上海望平街民國日報館。上海東新橋吉慶坊國光書局。上海新閘路福康里福鑫里六三二號胡樸安。國學社啓。

老莊正義出版

老子正義。山陽高延第撰。附老子考異辨。古今諸家論老子宗旨十種。莊子正義。宛平陳壽昌撰。附釋文補。古韻考。莊列異同三種。此書發明老莊微義。精確不刊。且與諸子互見者。皆以符號標出。尤便讀者。連史紙定價三元。特價兩元。有光紙定價一元六角。特價一元。發行處上海筱花園古書流通處。

經傳釋詞出版

高郵王引之撰。取九經三傳及周秦西漢書中之助詞。比例會通。分字編次。國學週刊第五十七期。胡樸安先生論讀古書法。根基知識之養成。舉書三種。經傳釋詞其一也。故欲讀古書者。必先讀此書。則古義具訓。迎刃而解。實為研究

聲之貌。以上以重言形容其貌者。皆能將人物自然之貌。由重言而達出。雖自然之貌。無聲之可言。然由聲以象其貌。而人物之貌。即顯出於重言之中。要之以重言形容人物之聲而狀其貌。皆不必以文字之形義說之。第以聲之重疊。而人物之聲貌與動作之狀。自然呈露。且一重言可以形容兩種不同之態度。譬如蟋蟀之瞿瞿。形容良士。東方未明之瞿瞿。形容狂夫。良士之瞿瞿與狂夫之瞿瞿。其態度不同。而重言之形容則一。明夫重言之迹。言語發達之序。聲韻相通之故。亦可得之矣。

文字學研究法（五十四續）

胡樸安

古今文字學著作提要

江永、字愼修。安徽婺源人。精音韻之學。嘗謂顧氏考古之功多。審音之功淺。江氏深於審音。旣著古韻標準。以正顧氏之失。又復研究今音。以求聲韻變化之理。自來爲今音之學者。除潘氏類音外。鮮有在學理上之研究者。有之自江氏之音學辨微始。潘氏之書、自成一家之學。與江氏異、）江氏之書。在今觀之。有許多未甚精密之處。以滿吾人之望者。然在當日已可謂創作矣。江氏自序云。自唐以後。宋元明以迄於今。立言垂世者。率皆淹貫今古。著述等身。而言及音學。如霧裏看花。管中窺豹。蓋江氏以前韻書。大概多立門法。編爲歌訣。模糊影響。使人昏迷。未有言理如江氏之析者也。江氏辨音之例如下。

一辨平仄　平聲長。仄聲短。平聲空。仄聲實。平聲如擊鐘鼓。仄聲如擊土木石。按江氏此辨。猶未甚析。蓋四聲者一聲之轉。平聲爲聲之初發。平舒而出。轉而高爲上聲。由高轉而低爲去聲。入聲者聲之收者也。至此已無可轉矣。平聲者聲之平者也。上聲者聲之高者也。去聲者聲之低者也。入聲者聲之促者也。

二辨四聲　一字轉三聲者。惡(哀都切、)惡(烏路切、)惡。(烏各切、)轉四聲者。賑(一曬切、）賑（於艱切、）賑（於艱切、）賑。（益涉切、）按江氏此辨。亦未甚析。四聲之辨。已見於上。茲不復贅。一聲之轉。由平而高。由高而低。由低而收。聲必有四。間祇有三聲者。因轉平低聲之時。不可重轉。而逕無入聲者。江氏所舉惡字。一字轉爲三聲。有入而無上。不足爲訓。

三辨字母　三十六字母。各有定位。爲反切之總持。不可增。不可減。不可移動。每立一字。即有切有聲有韻有呼有等。如見古電切。溪苦奚切。羣渠云切。疑牛其切。須合見與古溪與苦羣與渠疑與牛。如出一音。（言其等位、）則見溪羣疑之四位正矣。他母做此。按江氏雖信三十六母。可謂學識之精。並辨各母之音切聲韻呼法等位。一一詳之。極便學者讀母之助。而三十六母。最重在位。位有定而字無定。能知此意。則所謂見溪羣疑者。不過於各位之中。舉一字代表以名之也。

四辨七音　見溪羣疑。牙音。氣觸牡牙。端透定泥。舌頭音。舌端擊腭。知徹澄孃。舌上音。舌上抵腭。邦滂並明。重脣音。兩脣相搏。非敷奉微。輕脣音。音穿脣縫。精清從心邪。齒頭音。音在齒尖。照穿牀審禪。正齒音。音在齒上。曉匣影喻。喉音。音出中宮。（曉匣淺喉、出喉外、影喻深喉。出喉中、）。來。（泥字之餘、）半舌音。舌稍擊腭。日。（禪字之餘、）半齒音。齒上輕微。按江氏此辨。頗足爲初學之助。惟齒頭音。與其謂之音在齒尖。不如謂之舌頭抵齒。正齒音。與其謂之音在齒上。不如謂之音穿齒隙。尤爲明顯。至於喉音。謂音出中宮。殊爲無理。何如實言音由喉出之爲愈也。

五辨清濁　見、最清。無濁。溪、次清。羣之清。羣、最濁。溪之濁。疑、次濁。無清。端、最清無濁。透、次清。定之清。定、最濁。透之濁。泥、次濁。無清。知、最清。無濁。徹、次清。澄之清。澄、最濁。徹之濁。孃、次濁、無清。邦、最清。無濁。滂、次清。並之清。並最濁。滂之濁。明、次濁。無清。非、最清。無濁。敷次清。奉之清。奉、最濁。敷之濁。微、次濁、無清。精、最清。無濁。清、次清。從之清。從、最濁、清之濁。心、又次清。邪之清。邪、又次濁。心之濁。照、最清。無濁。穿、次清。牀之清。牀、最濁。穿之濁。審、又次清。禪之清。禪、又次濁。審之濁。曉、次清。匣之清。匣、最濁。曉之濁。影、最清。喻之清。喻、次濁、影之濁。按江氏此辨。極有價值。每母分清濁。知聲母之應有五十也。或有清無濁。或有濁無清。知聲母雖有五十。而有音有字者祇有三十六也。故曰不可增亦不可減。一清一濁相間。知三十六母有一定之位也。故曰不可移動。惟江氏旣定爲見爲發聲。溪羣爲送氣。疑爲單收。則當用見爲發聲之清。發聲之濁無。溪爲送氣之清。羣爲送氣之濁。（當用送聲、）收聲之清無。疑爲收聲之濁。（單收不調、）以下做此。使人易明。不當用最清最濁次清次濁等。反使人迷惑也。

六辨疑似　疑喻易混。於牙音之第四位。不能氣觸牙。則以深喉音呼之入喻母。泥孃來三母易混。泥必舌頭。勿令出於半舌。孃舌上。勿令出於舌頭。知與照徹與穿、澄與牀、易混者也。知徹澄必令出舌上。照穿牀必令舌不抵腭。而音出正齒。則不相混矣。非敷至難辨也。非發聲宜微開脣縫輕呼之。敷送氣重呼之。心邪相對爲清濁。邪母必當輕呼。如呼之重。則與從母無異矣。牀母須重呼。若輕呼。則與禪母無異矣。禪爲審濁。須輕呼之。匣母須重呼。呼影母勿動舌。來勿混泥。泥之舌尖擊腭。來則舌動不擊腭。音出也。日更輕於禪。呼之口稍斂而齒齊。音出於齒。按江氏此辨。極爲有用。惜尚未能究其類耳。

七辨開口合口　音呼有開口合口。合口者吻聚。開口者吻不聚也。凡韻有全合無開者。有全開無合者。有兩韻一開一合者。此外一韻之中。兼有開合二類。又有一韻中開合相間者。開口自三等則爲齊齒。合口至四等則爲撮口。按江氏此辨。亦不甚析。當參觀潘氏類音。

八辨等列　一等洪大。二等次大。三四皆細。而四尤細。辨等之法。須於字母辨之。一等牙音見溪疑而無羣。舌頭音端透定泥皆全。重脣音邦滂並明皆全。齒頭音精清從心而無邪。喉音曉匣影而無喻。半舌音。無舌上音。無輕脣音。無正齒音。無半齒音。二等牙音見溪疑而無羣。舌上音知徹澄孃同。重脣音邦滂並明皆全。正齒音照穿牀審無禪。喉音曉匣影無喻。半舌音來。無舌頭音。無輕脣音。無齒頭音。無半齒音。三等牙音見溪羣疑皆全。舌上音知徹澄孃皆全。重脣音邦滂並明皆全。輕脣音非敷奉微皆全。正齒音照穿牀審禪皆全。喉音曉影喻而無匣。半舌音來。半齒音日。無舌頭音。無齒頭音。四等牙音見溪羣疑皆全。舌頭音端透定泥皆全。重脣音邦滂並明皆全。齒頭音精清從心邪皆全。喉音曉匣影喻皆全。半舌音來。無舌上音。無輕脣音。無正齒音。無半齒音。凡牙音有羣母者必三四等。凡舌頭齒頭音。非一等即四等。以粗細別之。凡舌上音。非二等即三等。亦以粗細別之。凡重脣音一二三四等皆有。輕脣音必三等。凡邪母必四等。禪母日母必三等。凡喻母必三四等而四等爲多。凡半舌音一二三四等皆有。按江氏此辨。頗爲詳細。但是辨一二三四等之結果。而非辨一二三四等之原理。辨等之原理。已見於上。茲不復贅。

九辨翻切　上一字取同類同位。下一字取同韻。同類同位者不論四聲。同韻者不論清濁。凡仮音類母位取上一字者謂之音和。舌頭與舌上。重脣與輕脣交互取上一字者謂之類隔。按江氏此辨。亦未甚析。凡上一字必取支微魚虞數韻中同母同呼之字。無字則借仄聲或他部之字以代之。下一字必取本韻中喉音影喻二母之字。無字則借本韻旁近之字。或鄰韻影喻二母中之字以代之。於清世濁母之分。不使或紊。當參觀音韻闡微。

十辨無字之音　凡牙舌脣最清之字無濁。見端知邦非五位是也。次濁之字無清。疑泥孃明微五位是也。齒音最清亦無濁。精照兩位是。而次濁則有清。邪之清心。禪之清審是也。來日兩位皆無清。有清無濁者共七位。有濁無清者亦共七位。合有字無字共得五十位。按江氏此辨。可謂江氏之發明。以牙音。舌頭音。舌上音。重脣音。輕脣音。齒頭音。正齒音。共七音。每音當區分發送收三聲。當有二十一聲。每聲區分陰陽。當有四十二母。喉音有發送而無收。當區爲二聲。每聲區分陰陽。當有四母。半舌音只有發氣一聲。區分陰陽。當有二母。半齒音亦只有發聲。區分陰陽。亦當有二母。共計牙音舌頭音舌上音重脣音輕脣音齒頭音正齒音四十二母。喉音四母。半舌音二母。半齒音二母。共五十母。牙音舌頭音舌上音重脣音輕脣音。無發聲之濁。與收聲之清。齒頭音正齒音。無發聲之濁。半舌音半齒音。無發聲之清。除去濁音七。清音七。共十四位。故只存三十六位也。

十一辨嬰童之音　人聲出於肺。肺脘通於喉。始生而啼。雖未字音。而其音近乎影喻。稍能言能呼媽。脣音明母出矣。能呼爹。舌音端母出矣。能呼哥。牙音見母出矣。能呼姐。齒音精母出矣。按江氏此辨。亦未甚析。聲發於喉。由喉而舌而牙齒而脣。此聲路之次序。惟其發達之先後。則與此異。聲發於喉。引而長之。無有變更。至於脣時。脣阻聲浪。變而爲脣音矣。由喉達脣。經過舌時。舌阻聲浪。變而爲舌音矣。舌與牙齒相激。變而牙音齒音矣。喉音最自然。人之元聲也。脣之開張。易於舌之卷激。故脣音次之。舌音又次之。牙齒兩音。必假舌而始成聲。故牙齒音又次之。江氏僅敘之嬰童之音。而未及聲音發達先後之理也。

十二論圖書爲聲音之原　按江氏此論。最爲無理。不錄。

統觀江氏之書。其最有功於音韻之學者。在於辨聲之清濁。以定五十字母。除去清濁二聲無字者十四母。確爲三十六母。使三十六字母。皆有學理上之根據。不可增。不可減。不可移動。確有不可增減移動之理由。爲江氏此書之特色也。其辨疑似一條。極可爲審音之助。惟學者讀之。當本此例求江氏之所未及。其他各條。如辨七音。辨開口合口。辨等列。辨翻切。辨嬰童之音。可供參考。辨平仄。辨四聲。無甚精義。其末附錄榕村等韻辨疑正誤。亦可觀也。（未完）

關於詩歌之貢獻

本社胡懷琛君。研究詩歌有年。其所著關於詩歌各書名如左。以發行之地不一。讀者頗感不便。本社今列表如左。以便研究詩歌者之採擇焉。本社啓

書名	發行處	價目
歷代白話詩選	崇文書局	六角
唐人白話詩選	崇文書局	二角
嘗試集批評與討論	泰東書局	四角
胡氏[illegible]	中華書局	三角
大江集	民智書局	一角
新詩概說	商務印書館	二角
中國詩學[illegible]	大東書局	二角

樸學齋叢刊出板

[illegible]周秦諸子書目一卷。筆志一卷。奇石記一卷。[illegible]用中國紙。[illegible]本寬大。定價[illegible]。

發行所上海新閘路康福里[illegible]號。[illegible]及上海各大書坊。

中國習慣法論

胡樸安著

本現存之法制。論中國之習慣。實可爲研究中國法制史之參考。全書一册　定價三角

寄售處　上海棋盤街[illegible]民智書局[illegible]

莊子內篇章義淺說（二）

胡樸安

齊物論

齊物論者、忘彼我、泯是非而齊之者也。彼我屬於物。是非屬於論。未齊物者有彼我之見。未齊論者有是非之見。各以已爲是。各以人爲非。由一而二。由二而三。由三而萬。以至於無窮極。而天下囂囂然矣。自文心雕龍云。莊周齊物。以論名篇。鼓和一言。貽誤千古。讀莊者皆以爲齊物。而不知爲齊論。於是遂多模糊影響之說。而不能確指其意旨之所在。[illegible]其段落。知物論平列之說。確不可易。其全篇當分爲九段。第一段自南郭子綦隱几而坐。至怒者其誰耶。物論並舉也。大木百圍之竅穴。似鼻、似口、似耳、似枅、似圈、似臼、似洼者、似汙者。物不齊也。激者、謞者、叱者、吸者、叫者、譹者、宎者、咬者。論不齊也。論之不齊。由於物之不齊。泠風則小和。飄風則大和。厲風濟則衆竅爲虛。有則不齊。無則自齊也。第二段自大知閑閑。至吾獨且奈何哉。物不齊也。大知與小知之不齊。大言與小言之不齊。寐與覺之不齊。小恐與大恐之不齊。發與留之不齊。即至一人之身。百骸九竅六藏之不齊。所以然者。以無有爲有故也。第三段自夫言非吹也。至故曰莫若以明。論不齊也。儒有儒之論。墨有墨之論。儒墨各相是非。以致彼一是非。此一是非。至於無窮。故論不齊也。所以然者。不能照之以天故也。第四段自以指喻指之非指。至此之謂以明。齊物也。莛與楹、厲與西施。分與成。成與毀。以物視之。不齊也。以道視之。皆可通爲一。道者何。一也。一者何。無也。故曰聖人不用而寓諸庸。此其所以齊也。第五段自今且有言於此。至此謂之葆光。齊論也。論之所以不齊者。以其有言也。大辯不言。不知其所由來。齊之至也。第六段故昔者堯問於舜曰。至而況德之進於日者乎。齊物之證也。第七段自齧缺問於王倪曰。至而況利害之端乎。齊論之證也。第八段自瞿鵲子問於長梧子曰。至故寓諸无竟。前爲齊物之證。後爲齊論之證也。第九段自罔兩問景曰。至此之謂物化。忘其忘形。忘人忘我。不知有齊。焉知物論。齊物論之極致也。（未完）

畫史馨香錄（二十七）

黃賓虹

元代名家　趙孟頫

松雪老人趙孟頫。於元四家爲前輩。推以精工。佐其古雅。篤能接軫宋人。以人物爲最勝。樓台花樹。描寫精絕。畫唐馬譜第一。柯丹邱謂其飲馬圖。室假裴寬。氣韻相望。董玄宰言趙圖。直與韓曹抗衡。寫鵲華秋色圖。象王右丞畫北苑二家畫法。有唐人之致。去其纖。有北宋之雄。去其獷。山頭皆着青綠。雖尺許小圖。而具無窮之趣。作江山蕭寺圖。淺絳設色。行筆蒼古。其畫全法董巨。大癡元人風趣。且尺山寸水。寸木分人。而有巍峨浩渺之勢。翁覃生畢之形。作重山疊嶂圖。沈石田題詩云。王孫本號松雪翁。能事縱橫師摩詰。丹青隱墨墨隱水。其妙貴淡不數濃。張青父謂此圖。與王敬美。家水邨圖。形模悉異。機趣各別。因知松雪胸中。富有邱壑。筆底自足烟霞。有非衆史所可企及者。松雪題畫跋云。作畫貴有古意。若無古意。雖工無益。今人但知用筆纖細。傅色濃豔。便自爲能手。殊不知古意旣虧。百病橫生。豈可觀也。吾所作畫。似乎簡率。然識者知其近古。故以爲佳。此可爲知者道。不爲不知者說也。由此觀之。松雪之畫。雖近宋人。實開元人之先路。故幼年所作幼輿丘壑圖。董玄宰乍相之謂爲趙伯駒。觀元人題跋。知爲歐波畫。猶是吳興刻畫。前人時也。詩畫家成名以後。不復模擬。豈不然哉。（未完）

涇縣方言考證（二十二）

胡樸安

戽

以器取水而洩之曰戽。按廣韻戽荒故切。戽斗。舟中漉水器也。戽本漉水之器。因以爲漉水之稱。漉說文除去也。與洩同。戽集韻又作㪽。

栿

木皮曰栿。按說文木部。栿削木朴也。（依段本、）芳吠切。朴者木皮也。晉書王濬傳。濬伐吳造船。木栿蔽江而下。集韻蒲蓋切。音旆。木生柯葉貌。吾邑方言。義同說文。音同集韻。

搭

兩頭尖用以荷物者曰搭擔。按廣韻東韻。搭倉紅切。尖頭擔也。

杠

蘇州 **樂益女子中學續招生**

本校高中文科及美術科一年級初中一年級各招新生三十名，初中三年十名，定九月三日在蘇州王廢基本校舉行入學試驗。試驗科目爲國文英文算學常識，即日起報名，備章函索即寄。又本校爲補救成年女子失學起見，特設補習班，凡成年女子失學者，不論程度，均可入學，額僅二十名，不備寄宿。

婦女評論兩足年彙編 特價出售
每本大洋一元 存書無多欲購從速

全國學生總會出版之
中國學生第四期出版了，要目於下：
論壇 學潮問題（王基永） 中學校應當添加的功課！ 會議法則（伯倫） 我底生活（陳爲人） 研究婦女問題概說（張魏） 譯著 將來之婦女（Neta Stern Lilienthal著張秋人譯） 文藝 寶石（法國莫泊桑著雷晉笙譯） 賊八（玄雪） 時事述評 倫敦會議（基永） 萬縣事件 中國新聞界一季培争生界 點滴 隨感錄 通信 怎樣改造教會教育（劉尚賢）……王基永）
每册售洋五分 總代售處上海民國路上海書店
分售處各省大書坊

嚮導第七十七期已到滬
目次
再論外人私運軍火與中國治安 獨秀
大水災與賑災附加捐 獨秀
日本在華侵略之新計劃 獨秀
加哇的民族運動 爲人
博山工人狀況 蒼生
寸鐵 光棍平民（獨秀） 留美學生、獨秀） 不要動氣（獨秀） 帝國主義者對華一致行動（獨秀） 洋大人的汽車（獨秀） 曹錕的乒（獨秀）
定價 國內一元寄足四十期 國外一元寄足念五期 郵費均在內 另售每份大洋三分
發行通訊處 杭州荐橋嚴衙弄七號轉洪立民君 北京大學第一院收發課轉鄭子明君
代派處 各處各大書坊

共學社 科學叢書
幾何原理
Hilbert 著 傅種孫韓桂叢譯 本書以簡單而且完全之獨立公理爲根據更由是導出幾何之重要定理開首說明五類公理依次叙述公理之互相諧和及互相獨立 比例 平面面積 德沙格氏定理 巴斯開定理 根據五類公理之幾何作圖法而殿以結論乃別開生面之幾何學的研究 定價四角五分

相對論淺釋 夏元瑮譯 三角五分
相對論與宇宙觀 開齊譯 三角五分

商務印書館啟

文藝週刊

淺草社編輯

民國日報館乙種附刊之一
第四十六期
民國十三年八月十二日

文藝週刊第四十六期目錄

故園 君培
雨夜 馮至
再見 周京
桃林的小故事 趙景深
明天 孔襄我

故園

——讀Th. Storm的詩——

君培

Das Baechlein murmelt wohl und spricht:
Armer Knabe komm bei mir vorueber,
Siehst auch hier vergissmeinnicht!
——Ja die sind schoen an jedem ort,
Aber nicht wie dart!
Fort nur fort!
Die Augen gegen mir ueb r!

——Heimweh von E.Moerike

連日愁雨瀟瀟，濕雲黯黯，故鄉十天總有九天的淸天朗日，到這裏恰恰與之相反。馬櫻花含滿了病容，山崖的薜荔更因之孄孄無歡。窗外樹林中時聽人語，望去偶有白衣或是黃衣的人在濃綠叢中往來，好像是唐代小說中半神話的境界。蟬聲的熱烈徒使少年人的心裏起焦燥之情，蟲吟的悽切則深深地與人以『日月不淹，春秋代序』之感！乘細雨登山，雲霧迷濛，天涯海際，茫茫無覩；提杖入市，家家琴聲，戶戶笑語，空空惘惘，不知所之。

我的故鄉固然沒有什麼可以縈我戀思，但是異鄉人的情懷我却實切的領略了！

父兄求食他方，姊嫂兀坐斗室；Philister之徒把我的母親在壯年時送到墓中，把我的兒童時代劃上了不堪回想，污蔑而醜惡的傷痕：這樣的故鄉！不堪又不能西顧的故鄉！——一天黃昏散步海濱，踽踽涼涼，手持一束E. Moerike的淸詩依着欄杆在讀，讀到了他的『鄉愁』(Heimweh)時，不覺悽然！海岸上有許多小孩子隨着母親拾貝殼，日本的姑娘們緩步輕歌，我對着燈塔上時明時滅，才燃着了的燈光，我對着燈光映射着的遠遠的歸航，不禁湧出兩行淸淚，長歎一聲——

『夕陽落在我西方的故鄉，

渺茫的黃昏，佔領了這無邊的海洋！』

當時恨我不能隨了夕陽，到了故鄉，到了那松柏叢中長眠的母親的墓上……

○　○　○

由海濱悵悵的歸途上，想起來 F Moerike 的朋友 Th Storm) 1817—1888)。

昨日由一家墓畔，情不自己的折了一枝木槿，今天看它在棹上，開着的是凋萎了，含苞的更沒有開的希望了，我因爲它的命運，在花瓣上吻了又吻，不幸的木槿花呀！你那有清福聽我們這位詩人的『十月之歌』中之一段呀！

『秋無恙；只要等候着，
只要等候一些時！
春來了，天含笑，
全世在蘿蘭叢裏』。（大意）

這樣的詩意，我是不會有的，我的同居的朋友是更不會有的，木槿花聽了，只有一些微弱的歎息。但是幼年生長在極順境的家庭裏，享受人間的親愛同自然界的陶冶；年長服務家鄉，享盡伉儷之福；後因親德而離故園，在 Postdam，Heiligstadt 一帶流寓十年，追思往日多懷鄉之作，老而歸鄉，遭妻之喪，聞有哀婉之音：這樣一個高壽的幸福的詩人作出來的清新婉麗的詩歌，如果我們在早晨或是在夕陽光中讀起來，眼前也可以浮漾着一層美的夢幻……

○　○　○

德國北部 Schleswig 州 Husum 市上一家磨房，有一個十九歲的青年在那兒盤桓，想起十年前爲一個小女孩之死所作的詩句：『死的花冠現在編在她天使一般的髮上』。油然而起傷逝之情——誠然，兒童的愛，死與消逝早已經叩了他的心扉，詩芽則在嚴父慈母的平靜的家庭裏，和暖的夏日之下，寂寂的花園之中，和緩地慢慢發萌起來。

大半是在 Luebeck 吧，一個深秋的夜裏，海涅的詩集由一個朋友的衣袋裏獻在他的面前了，他們圍着爐，窗外狂風怒號，他們的靈魂完全沈醉於那柔媚的歌聲之中一直的到了東方微微破曉：凡是二十歲的青年，讀了海涅，恐怕無論誰都要髣髴是泛舟於萊茵河上，聽了 Lorebi 的漫唱，飲了葡萄酒一般地不肯釋手，初戀一般地不忍分離，在我們這位詩人自然也不能例外。

一個聖誕節夜，在一家商人庭中聖誕樹下，認識了那天眞爛漫，最喜歡聽他的故事的 Berta V. Buchau 姑娘，——不過十多歲，藍藍的眼睛，棕色的捲髮，被撫養在一個溫柔的婦人的手裏。我們在『茵夢湖』的前半部可以知其梗概了。

靜靜的過了他的大學生的生活；結果在他二十六歲（一八四三）的時候同兩位同鄉友人印行了一部『三友詩集』。

但是他的詩的成熟時代完全在一八四三年以後。那時他囘到故鄉充當辯護士，已經同 Konstanze 結了婚，青年的夫婦在家鄉的亭園，和平陪伴，玫瑰與蘿蘭的芬芳，燕子與海鷗的飛翔，流蠅與蜜蜂的催眠聲息，遠遠的大洋，北海的海岸，散步於海堤之上，徘徊於兒時常嬉戲的磨房之旁；——尤其是在夏日正午，黃昏時節，園中極寂寞之時，給我們詩人以無限的詩料，我們也因之時常感到春已闌珊，夏服將成，那種青杏紅櫻的夢調。

『空氣微微暖——香潮何漾漾！
園中充溢了玫瑰花，
陽光染遍在林叢上，
蜜蜂嗡嗡，女郎笑。
在此夏日裏，甜美且嘵嘵。』（大意）

我們在他『夏午』的詩中：倉廩同磨機都靜靜地，樹木的葉兒在日光中動也不動，蜜蜂如夢地嗡嗡，草料的蒸氣霧一般的升起，磨夫斲

竟比不得上海：喜歡辦實業的人太少了。

莫工師　一點不錯！北京實在比不得上海。所以凡是要辦一種實業，在上海是極容易湊集款項，但在北京便不行了。一般人祇會把款項存入銀行，每年四厘生息，很少會把它活用，—用來興辦實業。（停語。）哦，剛才章董事不會說，這回來是爲董事會的事嗎？

章國強　（語極和緩。）是的。這件事和莫先生很有關係！

莫工師　（冷笑。）自然。凡是公司的事可以說都和我有關係的！

章國強　（態度鄭重。）不過這是特別的關係！（停語。）莫先生你近來很儲蓄些款項吧？

莫工師　（發覺。）哦，有限的很！（此刻莫靜待章說明來意；但章只管抽烟，仍未語。）我怎麼能儲蓄許多！每月薪水亦有限，統通合計起來，也不過六千元！可是還要挑費呵！

章國強　多，多！不祇這一點！劉二爺告訴我，現時你的存款不下三萬！

莫工師　沒有，沒有，可沒有這樣多！你算算看。（屈指計算。）大陸二千，金城一千五，鹽業不過六百，統共合起，剛剛四千元！

章國強　多，多，不祇這一點！花旗你沒有算：那裏就有四千，匯理又有三千；此外，交通勸業等等，還沒有計算在內。

莫工師　（表面力求鎮靜。）沒有，沒有！你聽誰說的？劉二爺怎麼會知道！他不知道；他隨便亂說的！我哪會有那們許多！如果我眞有那樣多，我—我—

章國強　有沒有，我說不清楚。劉二爺確是這樣告訴我的。他說，本國銀行，你有八家都存個二三千元，外國銀行還沒有計算，只是聽說總數比本國銀行的多得多！

莫工師　沒有，沒有！他是隨便亂說的，——一定是亂說的。

章國強　有也好，沒有也好。現在的難題是明天他們要——

莫工師　他們要怎樣？

章國強　他們要——提到董事會！

莫工師　那麼，他們未免太好多事！這是個人的私事，似乎用不着董事會來管！

章國強　我也是這樣講的。不過好像他們說，——已經找到什麼證據，——大半是美國鋼鐵公司錯算了賬，所以……所以……反正無論是誰的錯，我們無須深究。我們的公司剛一開頭，是萬不能使內部發生糾葛的。況且莫先生到公司來做事，完全是我個人的介紹，所以我極怕出錯：一則公司受損失，二則個人面子也過不去！

莫工師　這件事，我不能承認！我——

章國強　（打斷莫的語氣。）莫先生，你聽我講。出錯也許免不掉出點小錯，自然，沒有錯更好！今天劉二爺和我講的時候，我就有點不相信。不過他和王五爺調查了一個多禮拜，你的存款，確是超過你的入款！

莫工師　這件事，我決不能承認！我相信我對於公司是很費了力氣的。

章國強　不錯，我也是這樣想的。個人盡心辦事還不討好，未免太不近人情。所以我特地來會你，請你不要退勁。我馬上再去會劉二爺，勸他把提案取消。萬不可在開辦的起頭，使內部發生糾葛。請你放心，莫先生！（取手杖，起立欲去）。

莫工師　（也起立）。他們眞——豈有此理！

章國強　噯！如果你再計較，那就錯了！我要不是爲莫先生，爲公司，儘可不必來你這裏。我既是先來和你講，自然，我希望平平安安過下去。二爺那裏，我一定可以辦妥當的。

莫工師　董事這番好意，我自然感激的很！不過二爺他們也太……

章國強　噯—再不要這樣講！我一定……（說着已經出了左門：莫送他出門，語言漸漸不可聞）。

（未完）

謝女士　我也是不贊成的，所以我時常質問伊們，爲什麼要把長髮剪成短髮？

莫女士　那不是很顯而易見的嗎！我們每天梳髮挽髻，至少要用一個鐘頭，在時間上要算是最不經濟的了。怎比得上剪過髮的女子，伊們每天也不過用兩分鐘已足夠了。

謝女士　照你說，剪髮是爲節省有用的時間；那麼，我要問你，三五成羣的剪髮女子，到處去跑去逛，去找男朋友，算不算白費了有用的時間？難道說，伊們每天有跑—逛—找男朋友的時間，反而沒有梳髮挽髻的時間嗎？

莫工師　對！我也是這樣想的。本來每天要去梳髮是很費時間的。不過，現在，大多數剪髮女子主要的動機專在表示伊們並不守舊，却不是要省出時間去幹正經事！

莫女士　(微笑。)密斯謝未免是捨其所長，指其所短；大哥也有些隨聲附和。我們批評一件事體，頂要緊的是先把對象弄清楚。批評女子剪髮自能專就剪髮本身着想，個人的行爲當然另是一事。大約剪髮女子在時間上，每天至少要省出一個鐘頭；我們就不能不承認這是剪髮的好處！

謝女士　(微笑。)那麼，我再問你，男子爲省時間把辮子剃了同和尙一樣，女子既也是爲節省時間，爲什麼不簡直也把短髮剃了和尼姑一樣；那不是每天又可以省出兩分鐘來麼？（接着莫懷瑞也笑起來。）

莫女士　認眞連短髮也剃掉它，自然每天又可以省出兩分鐘的時間，也是剪髮的好處。

謝女士　得了，就算剪髮眞有好處，——我再來問你，黃淑英有幾個表哥？

莫工師　(不甚了解。)表哥？

莫女士　你問伊有幾個男朋友呵！哦，很多很多！不用說，你又是不贊成一個女子有許多男朋友的，是不是？

謝女士　我並沒有說不贊成。祇是聽人家說，黃淑英的男朋友很多，所以伊每天要接十封以上男朋友的信，三次以上男朋友來的電話！

莫女士　多接幾封信，打幾次電話，算不得不好！你要知道，現在社交公開了，什麼事都是公開的呀！

莫工師　不過我以爲一個『女學生』總不要濫交許多男朋友纔好。

莫女士　(帶笑)照大哥這句話的反面來講，那麼，一個『男學生』總要多交接幾個『女朋友』纔算得很好呢！(接着三個一齊笑起來。)

(金升進來，雙手持章國強的名片，遞給莫工師。)

金升　章董事。

莫工師　(向謝織華女士。)請你暫且到書房那邊坐一坐，——大約他來是爲公司的事。(向金升。)請進來！

(謝莫二女士由正面偏右方之門進書房去，旣入，便把門關上，但未全閤。金升退出，章國強進來。)

哦！章董事，請坐。

章國強　莫先生。吃過飯了嗎？(接着便在一個椅上坐下，徐徐置手杖於椅旁。)

莫工師　剛吃過了。(說着亦坐下去。)

(金升進來，斟了兩杯茶，便退出。)

明天又要開董事會，是吧！

章國強　不錯，明天是第十三次例會——我這回來，也是爲點董事會的事。

莫工師　(起立，持桌上之紙烟一筒，讓章取出一枝，他自己也取一枝，徐徐吸之。)沒有什麼重要議案吧！不要再續招些股款嗎？(仍坐原處。)

章國強　本打算再續招一次；但是恐怕北京沒有人再能入股。北京究

睡着，女孩兒在房中睡醒，微微笑着，偷偷地出來，把磨麵的青年叫醒：『親愛的，你吻我：輕輕緩緩地，不要大聲！』這是怎樣的一種淸麗的境界！

『鷗鳥飛過了大海，
飛到金字塔畔；
燕子們許久不見了，
雲雀也不再呢喃。

在隱隱的哀訴中，
秋風護此殘綠；
那甜美的夏日呀，
他是久已辭去！

濃霧吞蝕了你的，
翹望幸福的園林；
美麗的世界將全要
在濛濛雲靄裏銷沉。

日光只此一次，
遲遲地穿透雲靄，
一道歡愉的光線，
流漾在深谷淺澗。

它射映着園林，
人們能夠確信，
在殘冬的後邊隱秘，
一個遠遠的春的消息。』(大意)

『彼城傍海濱，
灰色海岸傍；
濃霧壓屋頂，
海聲何喧揚，
繞城透寂靜。

無林不蕭蕭，
無鳥春不歌，
飛鵝聲嘹唳，
秋夜風中過；
岸上草悽悽。

我心懸念汝，
汝城傍海濱；
嬋娟美靑春，
含笑息汝身；
汝城傍海濱。』(大意)

他率着妻子，離去Husum 十年作客的情懷，故鄉種種，無一不足供他戀念：他想起那村西林裏的磨房，便彷彿是一首牧歌；他每當秋暮，佇立門前，便遠聞海水喧騰，……最使他惦念不忘的是那故鄉的花園，因爲他在那裏曾消磨了許多美好的夏日，纔就許多美緻的綺思；解除了許多工作的勞苦。他把萊茵河的泛舟，Heiligstoot 附近的風光多寫在小說中；懷鄉之情則盡量地寫在他的詩裏。

窗外的雨聲，越下越大了。我在燈下用極蠢的文字不知儘寫了些什麼。本想把他的詩多引幾首，及歸鄉以後之作；但是自己誠然沒有心緒了；——弟弟來信說，家鄉又是洪水氾濫、歸途隔絕，更覺得我是一個沒有故鄉的飄落者了！木槿花仍在棹頭，我眞是對他不起……

……

有頭沒尾地，不願意再寫了——
「夏日的盛筵消逝得怎樣的快！
秋氣悽涼；究竟那陽春回不回來？
暗淡的日光俯照——」
來，讓我們遊戲吧，白的蝴蝶！

阿，沒有石竹，也沒有薔薇，
天際浮過去寒雲數堆——
夏筵怎麼消逝得這樣快——
呵；來呀！白蝴蝶，你飛到那兒在？

雨夜

馮至

沒有蠟花兒能剪，
也沒有影兒堪覓，——
只剩下這點清寂，
聽半宵疏疏的細雨。

○

窗兒總是有些冷，
被兒總是有些寒，——
蟲兒叫到夜深了，
一切都顯着闌珊。

○

月才露出一點幽光，
却又被浮雲遮住，——
算只有這點清福，
聽幾滴雨聲絮絮。

——七，二十，夜。

再見

周泰京

悲哀隨晨光沁入深心，
把夢裏的歡樂驚醒；
我本在幻中洗思昨日的酣醉，
啊，醒時熱火便在心中飛迸！

○

說是再見的希望成了絕望，
你玫瑰的笑容永不會臨在我的身上；
但昨日你我奔川般的明眸呀，
姑娘，我眞不意會那般地衝涸來往！

○

難道是已逝的春夢的殘灰，
燒熱了你冷冰的纖維？
以我這般悽惻的孤寂，
姑娘，你也當稍開你的心扉！

○

我本想站在你聖嚴的身前，
折一個眼前的醉飽；
但週遭的目光齊在向我馳射，
我終於悽悵地離你逃跑。

○

我要愛又不能愛的姑娘喲，
你看我已消瘦到這般模樣；
只要你能稍稍的愛我呀，我便
在你呼吸的馥郁裏悶死，也是心甘！

桃林的小故事

趙景深

當我看見每兩顆樹相接
作成半弧形的桃林時，
我便懷念着要編個小童話，
給我住在江南的妹妹寄去。
我要這樣甜蜜的向伊說：
「桃花國裏是沒有男小孩的，
一個個都嬌好的女子。
每當夜靜無人的時候，
伊們便披星衣而戴月冠，
手攜手兒作伊們的姊妹舞。
舞到美會淋漓的高點，
忘記了一切的一切，
要想放手也不能了。
所以直到如今，
樹林裏的樹枝都是密密相接的」
但恐怕這童話太短，
阿妹又要我「再說一個別的」。
只得將他織成詩裳，
也許伊有同樣的愛翫呢！

一九二三，四，六於天津西沽。

明天 (獨幕劇)

孔襄我

劇中人

莫懷瑞——美國康乃爾大學電機科工學士，現任大兆電車公司的總工程師，年約三十歲，未婚

謝毓華女士——上海聖瑪麗亞女學畢業，現任女子中學的英文教員，年約二十六七歲；於兩月前和莫懷瑞由一個月的友誼進而訂婚。

莫懷瑛女士——莫懷瑞之妹，是女高師的一個學生。

章滿強——粵籍富商，年約四十餘歲，體胖有鬚，是大北電車公司的一個重要董事。

金升——莫之男僕。

王媽——女僕。

時間：民國十三年四月。

地點：北京。

布景——在西長安街莫寓的客廳，陳設均照時樣。正面偏右方設一門，通莫之書房，門開未闔。左邊設一門，通外院。這是一天晚晌，莫懷瑞留謝毓華女士吃晚飯，其妹莫懷瑛女士作陪。幕啓時，大家剛要吃畢了，金升和王媽預備要收拾傢具。

莫工師 (向謝女士)不再吃一些嗎？

謝女士 謝謝你，我已經吃夠了。

莫女士 (微笑)大哥素常飯量是很有限的；今晚到吃得起勁呵！

莫工師 (置箸於棹起立)一個人遇到有興會的時候，飯量總是會增加的。

(莫謝二女士亦隨着站起身來，竚立移時，卽轉坐他處。莫懷瑞在室內踱來踱去，停語良久。金升和王媽收拾畢吃飯的傢俱，先後出去了)。

謝女士 (好像記憶起什麼事情似的，忽然向莫女士發問。) 密斯黃淑英是不是也在女高師？

莫女士 是的。爲什麼你單打聽伊？

謝女士 沒有什麼；我也不認識伊！ 不過我忽然記憶起伊來了。伊是伊去年爲女權同盟會，去過上海，我聽過伊的演說。伊是很會出風頭的，是不是？

莫女士 不錯，伊是去過上海；不單是上海，天津，廣州，伊都到過的。 哦，伊是很能作事的；我們女高師凡是要學生來做的事，差不多都是由伊來招呼的。

謝女士 伊是已經剪過髮的吧？

莫女士 是的。 伊早就……

莫工師 (插嘴)。 我對於女子剪髮，可是不能十分贊成。 我看到剪髮的女子便起一種異樣的情感